京城日報

朝刊 (夕刊合せて十頁)

本紙定價 [illegible]
廣告料 [illegible]
發行兼編輯人 [illegible]
印刷人 小川三之介
發行所 京城太平通一丁目 合資會社京城日報社
電話光化門[illegible]番 振替京城三〇〇番

京城日報 山本内閣成る

山本伯以下新閣員に對する親任式は二日午後五時挙行せられ、茲に第二次山本内閣が愈々成立した。[illegible]石に山本權兵衛伯である。約十年の長き歳月を、恰も讀者の如き生活に終り、其高邁なる識見も、經綸の如き抱負も、利刃の如き手腕も、終に國家の用を爲すべき機會の要求を得はれた感であるから政權へ登場は内心、伯の驕慢を希望してゐても、伯の政界乃至政界の人々との關係は、何れの方面にも疎遠になり、殊に政界の一部に於ては、内外多事の際、國家は伯の如き偉材を要求することを熟知しつゝも、伯の擡頭を欲ばざる向もあることは、天下周知の事實であるがゆゑに、伯にして大命を拜受した以上は、所謂鰹香内閣に終るやうなことは無論有るべきではないが、夫にしても八月廿八日に内閣組織の大命を拜し、廿九日大命拜受の旨を奉答し、同日中に閣僚の顔觸を揃へ、其翌三十日には、内閣の組織を了へるといふ豫報には、政界の事情に通ずると否とを問はず、多少の疑問を懐いて居たのであつたが、果して兩三日遲れた。然し其閣僚の人選に於て、山本伯の註文が、多少無理と思はるゝ程に大きかつたのと、震災の爲に妨げられた、といふ二つの理由に外ならないのであつて、而も伯は註文通りの閣僚を揃へて、東京の被害する如く、大東京を焦土と化しつゝある『猛火の中で親任式が行はれ』益々宰相の印綬を帶びたのであるが、吾人は其時機と其代表と、共に山本内閣の出現に相應しく、又其人選から、山本伯ならでは何人と雖も、思ひも及ばざるべき豪快で、然も相當巧妙な用意の存することを看取し得ることに於て、流石は山本伯である、といふのである。

閣員の顔觸れは、全部嘗に上つた人々であつて、各個の出身、系統を通れば所謂擧國一致内閣とも見え、又人材内閣とも言へる。同時に政黨に基礎を置くものゝやうにも思はれる。何れにしても國民の信頼に値する内閣である。更に其役割を見るに、後藤子が好きでたまらぬ外相を避けて内相に据り犬養氏が大に識議の實德を發揮して遞信に納まつたが、來るべき總選擧に於て、天下は容易に其理由を發見し得るであらう。田中大將の入閣は長閥を代表したもの、田男の農商務は男の手腕に依て彼の經濟政策、救濟政策に關する社會の要求を充たし、國民をして山本内閣出現の意義を首肯せしめやうとするのであらう。顧問總裁の會を呼ばる、今日、平沼氏の入閣は適當である。岡野氏の居據つて文相と成れるは、研究會並に政友會一部の希望に副ふのみならず、壮事もすると云ふ見込だらうか。世間は井上氏の大藏大臣である無地財政經濟の上に、氏が獨自の意見を其まゝに斷行するのでないことは分つて居るが、氏の分別が優れて居るか否かゞ、現内閣をして眞に反動政策――眞の正だの、政の整理だのといふも要するに反動政策の要求である――を以て終始せしむるか、或は於多くを爲さしめ得るかを決することに成るのである。實を言へば、現内閣のやうに老練達識の人達を多數集めるの要は無いかも知れぬ。とも考へらるゝ譯である。其れだけ吾人は現内閣の反動政策が其度を過さないこと、随つて能く時代を了解し、臨時緊急の一面をのみ見て政治を行ふ如きことの無いやう希望して已まないのである。

當面の人

(五)

政局は皆目知らぬ 後藤トボケ振りの一幕

東京支局 一記者

◇麻布飯倉穴の藏面した總裁邸に新平後藤子爵は相變らずの元氣な聲調で『カラハンが今度は日露交渉にあたるといふのか。そうなるも知れない。しかし誰があたつたつて現在のやうな誠意のないやりかたでは政府もどうしやうといふんだネ。』とまづ帝國無能の外交政策を嘲るかのやうに葉巻の灰を皿に移しながらポツ〳〵氣焔を吐く。

◇ヨッフエ君だつてさうぢやないか。折角豫備交渉まで開いてさ。いざ文書の交換となるとつまらんことにいがみあひを見せて、決裂としたのが成功したのか、さつぱり譯の分らむことで終つたぢやないか。なんのことはない旅人をつかまへてロシヤの現狀を聞いて見たといふ程度のやり方で、日本の意志といふものは更に徹底されてゐないじやないか』となか〳〵すさまじい。

◇『だがまあ〳〵あれまでにやつたのは成功は成功だ。川上君にしてもなか〳〵容易ではなかつたらう。政府とヨッフエとの間に挾まれて、かなり苦しんだらしい』。あれが川上だつたからまだあそこまで漕ぎつけたのだが、口さき許り文句なしに解決が出來るやうに思つてゐるある先生などは大分とヤキ〳〵してゐたといふ話じやからナ』と内輪話はなか〳〵盡きさうもない。

◇『さて近頃又政變が傳へられ、子爵なども下馬評の中心となつてゐられるやうですが、政局の前途はどうです。』とやると。赤い蒔繪の扇でパタ〳〵と記者を煽りながら『またかネ、そいつは御免を蒙る。第一我輩は近頃殆ど中央に居ない。地方巡遊許りやつて歩き廻つてゐるので、政界の動きがどうあらうか實際の眞相は皆目しらんよ』と空呆ける。其處へ愛嬢鶴見夫人が[illegible]ヒョッコリ姿を現し『やあ御久しう』相變らずイヂメてるますね』と愛嬌を振りまき乍ら後藤子に何か内證らしい耳打ちをする。『ウンさうか。では僕が電話にかゝる――君一寸失禮だが……』と立ち上る。

◇日露問題には成功するし、それが機會になつてぬけめのない國家宣傳をやつてゐる後藤子の評判は必ずしも悪くはない。殊に國民外交家あたりでは『今日の如き外交不振の時にあたつて後藤子の如き政治家を内閣におくるは最も當を得たものである』と伊東巳代治伯が露拂ひの役をうけたまつて、可なりの人氣もある此頃のこととだ。

◇總裁に擧げ候補者選びを受けても今度は相變意であり乗氣でもあらう。最近東京の某紙が加藤高明子との妥協説を報じた時のごとき『怪しからんことを書くではないか』とドク怒つたさうではあるが、してゐるだけに、乃公の出現の前提として、政黨の背景を必要とする政黨に誠もゆかりもないと自ら稱せない譯でもあるまい。殊に單純で生一本の子爵殿のことである。たつてみると』まさか親爺が總政斯う変化するつもりで鶴見さんに會と握手してそれで内閣をとらうなどゝは眈つてゐますまい。親爺の理想はいつも言ひ〳〵してゐるやうに、國民投票でなくちや、一寸やそつと勧められても其氣にもなりますまい』とある。

◇午後の日はよくも傾いて庭前に聞はれたミノルカの鳴く聲も澄んで聞い。長く御邪魔でもないと腰を上げると鶴見さんの曰くが面白い『一頃後藤が入閣するだらうといふ御觀やら噂が盛んなやうでしたが、近頃は又政變の倶樂部入をした方に轉換しましたかしら、どうぞ時々お噂の御報告を下さい。私達より貴下方がよつぽど委しく早いやうですから』と皮肉を浴せかけながら玄關に送り出す。鶴見さんも大分隅に置けなくなつた。

秋草物語

(三) 松田生

唐の玄宗皇帝の兄寧王の子汝陽王が、帽を戴き羯鼓を打ちますと玄宗は風流な人であつただけに紅い躑躅の花を摘取つて汝陽王の帽の上に置いた。ところが曲が終るまで其花が墜ちなかつたといふことであります。如何にも風流な話で、これを帽上の紅躑躅といふのです。小田切能登守の作つた新曲に朝顔の稿が現れる朝顔の『朝顔』があります。『あら美しの草花や、露を見れば秋の草所爭ふ其中に殊に朝顔の今を盛りと咲き亂れて候』とあるのは何んといへぬ好い感じが致しますが、狂歌師樂翁がまがりつるむとみえて朝顔の花は日かげをこのみこそすれは、朝顔を傭辱したもので、如何に滑稽を本旨とする狂歌でも、これでは床しさも風情もなくなつて了ひます。同じ狂歌でも朝顔にくゝはへ遊びはゆるすとも花にさす日の用心をせよと一人は詠んでゐます。詠者の風流と選ひ、朝顔を愛する情が窺はれてゐます。

◇紅葉から垂れて來る朱色の花の美しいてゐる處も又格て麗いのです。此處の根は澱粉に製せられて食用とされてゐますが、藤の花に較べて變するものはありません。或は之れを小さく盆栽に仕立てゝ花を咲かせて見やうと苦しみましたが失敗に終りました。花を着けたのは、どちらかといへば小さいのですから、庭苑に植えても容易に花は咲きませぬ。從つて園藝にこれを栽培するものも絶無だと思ひます。此葛は葉が風に翻つて裏を見せるところから、うらみにかけて、和歌などに詠んであります。能登の『社鹿伏莵みに生へる葛の葉のうらさびしげに見ゆる山里』の如きがそれであります。俗謡にさてもやさしのいよ葛の葉や何をたよりに這ひかゝる。いよえ這ひかゝる』といふのがありますが、其這ひ廻る力は、猛烈で、山路などは之が爲めに塞がつて了ひます。だから馬琴は『一溪潤たる幽谷を觀々として直下せば千尋の緑苔は究背として眞蔽く、葛藤の掛る處、人跡罕に及び飛瀑の據る所鳥路纔に通ふ』と形容してゐます。

◇俳人一茶が『きり〳〵しやんとして咲く桔梗かな』と言つてゐる通り、凛として秋草の織々としてゐる通り、桔梗のみは凛乎としてゐます。殊に咲く前の蕾のふくらんだ狀は愛らしいのです。だから『咲く時にぽんと言ひさうな桔梗かな』の句もあるのです。元來山野に自生する植物でありますが今では庭園の觀賞として栽ゑられ殆ど自然生のはないやうです。

種の話

◇肺病患者國有論 露都ペトログラード市の細菌學者として有名なるナベルコフ氏は、肺病患者が露國内に於て非常なる勢ひを以て増加しつゝあるのは、肺病患者の居た場所を完全に消毒せず又肺病患者が初期に於て十分の手當をしないのに起因すとなし、肺病患者を減少せしむる爲めに、肺病患者の居た場所や患者の使用した道具を國費を以て完全に消毒し、肺病患者を全治する迄國有とし、規定の地域内に强制的に伴れ行き國費を以て十分治療せしむべしと主唱してゐる。

◇十二人種の混血兒 南米ヴァルパライソにノルサといふ混血兒がゐる。彼れを始めて見た者は何人種であるかを見分けるに困難であるが、同地の人種學者ボルト氏が研究の結果、同人はスペイン人、黒人、蒙古外九人種合計十二種の人種の血を受けてゐる事が判明したが、現在の處で一つの身體に斯んなに澤山の異つた血の交つた者はあまりないと。

◇日本の婦人は理想的女房 倫敦風俗雜誌所載に依れば、日本婦人は何れの國人にも理想的女房である、理由は、一、夫の與ふる物を以て滿足し、二、夫の命は何に依らず服從し、三、比較的賢明、四、家政上の先天的知識を有してゐるからであると。

實業之日本

九月一日號　定價卅錢

秋風と共に活躍の期來る

大倉男退隱後の大抱負　此元氣で退隱とは？正に實業界の大快報
大倉喜八郎男は家督を息喜七郎氏に讓ると共に大倉組を始め關係會社の重役を一齊に辭職し所謂實業界退隱の身となつて更に他の方面に働き出さんとして居る空しくは死ねない此八十七の老雄が意氣壯者を凌ぐ大抱負を以て最後の奉公に努めんとする方面は何か

◇一葉の寫眞に結ぶ財界二巨星の奇縁物語（和田豐治氏 山下龜三郎氏）
◇神田鐳藏氏の十萬圓寄附
◇小賣商店の發展策
◇一萬圓儲けるまで
◇給仕から出世した人々

近來頻發する男女關係の考察　増田社長 大獅子吼
人生の旅路に此態度を取れ　浮田博士 修養の論

◇淺野總一郎氏の奮鬪傳
◇獨逸紙幣マルク慘落物語
◇三井物産支店長評判記
◇何もかも宣傳の世の中廣告費物語
財界の綺麗な話れそらかれ

▼森村開作男を圍繞する人々　草村生
▼大臣そつのけの藝人收入調べ　山人
▼人格手腕財力三拍子そろつた人々の會　記者
▼帝國ホテルと精養軒
▼實業家の能率を增進する米國郵便法
▼最近接觸したる感激の事實
◇利益莫大の研究所　工學博士 鴨居武
◇鐘ケ淵紡績會社の人々
◇政治學を研究せる人々
◇伊東文房具店主の人物
◇交詢社御定連の噂さ話
◇罐詰の撰び方と食べ方
◇初秋の衛生　醫學士 櫻田十次郎

本社新築記念の爲本誌初號以來の讀者諸君に記念品贈呈規約發表
新築記念書籍特價販賣　期間 九月六日より十月十五日迄　特價目録進呈

九月一日號 二冊 價卅錢
東京 實業之日本社

京城自動車學校
生徒募集

東京工科學校
一、二期 各期生徒募集 無試驗編入

活動寫眞器械
大阪市新町通二丁目 寺田清商店

參拜百羽 養鷄講義　中央家禽會

圖書目録 無代進呈　大阪博文堂

新設 關西高等豫備校 生徒募集

▲勸業債券の當籤▼　東京債券株式會社

ソウル自轉車發賣元 ユーニック 附屬品 大高自轉車商會

▲簡易貸付 ▲信託預金 ▲公債株式現物賣買 ▲商品切手賣買
月報社改メ日本勸業信託株式會社 福岡支店

債券相場

種類	賣値	買値	證券	賣値	買値
[illegible]	[illegible]	[illegible]	[illegible]	[illegible]	[illegible]
[illegible]	[illegible]	[illegible]	[illegible]	[illegible]	[illegible]
[illegible]	[illegible]	[illegible]	[illegible]	[illegible]	[illegible]
[illegible]	[illegible]	[illegible]	い	[illegible]	[illegible]
[illegible]	[illegible]	[illegible]	ろ	[illegible]	[illegible]
[illegible]	[illegible]	[illegible]	に	[illegible]	[illegible]
[illegible]	[illegible]	[illegible]	ほ	[illegible]	[illegible]
[illegible]	[illegible]	[illegible]	へ	[illegible]	[illegible]
[illegible]	[illegible]	[illegible]	と	[illegible]	[illegible]
[illegible]	[illegible]	[illegible]	ち	[illegible]	[illegible]
[illegible]	[illegible]	[illegible]	り	[illegible]	[illegible]
[illegible]	[illegible]	[illegible]	ぬ	[illegible]	[illegible]
[illegible]	[illegible]	[illegible]	る	[illegible]	[illegible]
[illegible]	[illegible]	[illegible]	を	[illegible]	[illegible]

日本勸業證券株式會社 福岡支店

◆債券共有賣 ▲新債券

早稻田高等女學講義

十月一日 新學年開始
知識は立身出世の基
わづか一ケ年半で高等女學校程度の學課全課を自宅で卒業出來ます
學問の自由は早稻田から
どんな人でも自由に入れる民衆的な高等女學校
小學校卒業の學力があれば誰にでもわかる親切な講義録!!
修身、國語、文法、作文、習字、實語、日本史、東西洋史、内外地理、算術、代數幾何、鑛物動物、植物、生理衛生、物理化學、西洋畫、日本畫、家事、裁縫、手藝、料理、作法、法制經濟、音樂體育、生花、茶
見本附規則書申込次第無代で差上げます
早稻田大學出版部
政治經濟科　法律科　文學科　中學科　商業科

自殺を圖る

東都の震災損害五十億圓

（大阪電報）今次の震災に依る東京市の損害は總額五十億圓であると稱されて居る

死者十五萬人 深川羅災民三十萬

【大阪電報】海軍大臣の公報する所に依ると東京の死亡者は十五萬人で深川の羅災民のみにても三十萬人を算して居る

貴衆兩院無事

（大阪電報）貴族院及び衆議院は無事である

京阪通信連絡 飛行開始の報

【大阪電報】横須賀航空隊より大阪航空局への電話に依ると「今後毎日海軍飛行機は追濱に飛來して東京大阪間の通信聯絡の任に當る」と又各務ケ原飛行隊よりも「當分毎日東京大阪間も聯絡飛行す」との電報が第四師團に到着した

米大統領見舞

【大阪電報】今回の大震災につき米國大統領クーリッヂ氏は無線電信にて我聖上陛下に左の如き電報を寄せて來た

日本國民が未曾有の天災に遭遇しつゝありとの悲電頻々として米國に達し恐愕措く所を知らず、此處に陛下に對し、余自身及び全米國民の何より衷心より同情の意を表す、若し貴國羅災民の困苦を減少する途あらば如何なる努力をも惜む所に非ず

華盛頓九月二日　米國大統領クーリッヂ

支那紙震災に同情

【北京電報】支那各新聞は日本今回の災震に對し同情の記事を掲げて居る

地震の罹災地へ 朝鮮から米と木材を送る 西村殖産局長談

東京方面の大震災に鑑し總督府からは差當り之れが救濟の意味を以て米及木材を安價に提供する事に決したが右に付き西村局長は語る

今回の東京方面の大震災は既に新聞紙上にも報道された如く實に有史以來の大災害と云ふべきである。尚其眞相を知るには何等通信機關が杜絶してゐるので容易にそれを熟知すると云ふ所までは進まぬが兎に角食糧の缺乏して居る事は爭はれぬ事實である從つて大阪、京都等からも夫々當りの救濟として米を贈つて居る外大阪府の如きは更に此の大震災救濟費として追加豫算二十二萬圓を計上した模樣であるが更に本日（三日）は朝鮮に對しても陸軍大臣から朝鮮軍司令部に對して米と罐詰と乾麵麭とを出來得る限り東京に送附せよとの命令が到着したと云ふ事である。斯くの如き状態であるから朝鮮としても救濟とまでは行かずとも此際切めて御見舞とか慰問とか云ふ意味に於て米及木材を出來得る限り安價で提供したいと思つて居る　其量は目下調査中で果してどれ程になるか今明日は出來ぬが、現在東京にある米を調査して見た所では政府の糯米が七十萬石其外に東京廣濟を通じて糯米三十萬石合計百萬石其處此處の糯米しか無いとの事である。之を以て數百萬と云ふ人口の糊口を滿くと云ふ事は到底思ひも寄らざる事ではあるまいか。從つて朝鮮からも出來得るだけ多くを贈りたい　其數は一萬石內外の豫定であるがそれが爲め朝鮮の米價が却て昂騰する樣な事があつても困ると思ふから其邊は充分に考慮調節を施る積りである。木材は營林廠の一個年間製材最大能力を調査中であるが今營林廠に貯木してある原木が丁度十萬尺締あるのである。これを製材して五萬尺締ぐらゐになるがこれを全部と云ふ譯にも行かずあちらの被害如何にも據らねばならぬので其邊を調査した上決定したいと思ふがこれは無償で提供すると云ふ譯には行かぬので出來得る限り安價にして提供する積りである

る。亦此の震災に就ても大に救濟中であるが何れ木材は新義州附近に船を寄せ、直接送附する事とし米は出來得れば軍艦にでも依頼したいと思ふが軍艦は何分輸送に於ては能力がないので結同商船にても依頼せねばなるまいと思つて居る。依て目下計劃して居る事は斯くの如き事で鑑に略に過ぎないかも知れぬがそれでも救濟の一端になれば實に朝鮮としても結構であると信じて居る。これが總督府としての計畫であるが吾等は飽まで國民一致でこれのみでなく出來得るだけ官民努力大に之が救濟に努力せねばならぬと思ふ。云々

救濟米を積込んで 五日群山から橫濱へ直航

【仁川支局電話】總督府にては羅東羅災民救濟米の買附けを爲すべく三日午後四時內務部長並に下仁して仁川常次郎氏と共に仁川精米組合と白米買附の交渉をしたが五千石の商談成立し殘り五千石は群山にて買附を爲し來る五日午前十時朝郵汽船にて仁川より群山を經て橫濱に直航することに決定せる模樣である

出來るだけは盡力する 英東洋艦隊司令長官震災に同情 齋藤總督は答禮のため下仁した

【仁川支局電話】目下仁川港に入港中の英國東洋艦隊司令長官は二日午後總督府に齋藤總督を訪問し今回の東京及附近の大震災は日本一國のみならず實に全世界的の大慘事であつて友邦英國として實に痛歎に堪えない此の際吾艦隊で出來得ることがあつたら何なりとも依頼されたしと申述べた、因に就て齋藤總督は深く感謝の意を表明し三日午後仁川に艦隊司令長官を訪問答禮することに決した

震災への慰問使 滿鐵より派遣

【大連特電】滿鐵代表慰問使として入江理事、關東廳よりは原田秘書官を三日の夜行で東上せしむる

各取引所立會開始

【大阪電報＝午後十一時三分着】堂島は五日より株式は六日より立會ひを開始の事に決定三品も六日より立會の事に決定した

珍らしい巨頭揃ひ 長野學務局長談

新內閣も無事成立したが顏觸れ巨頭揃ひで何等不足のない內閣であらう我々屬僚には何等の意見もあり樣はないが何れ朝鮮は文部省とは常に種々交渉のある所である。而して今日までに於てもよく諒解されて居たのである。所で今回は岡野敬次郎氏が文部大臣となられたのであるが岡野氏は前內閣にも殆んど關係して居たので今日までの

新內閣成立と財界 其影響と効果如何

有史以來未曾有の大震災に依り政治經濟の中心地たる帝都を初め關東地方一帶が全滅に等しい狀態となり人心に不安を來した際山本內閣の成立した事は國民一般の歡迎する所であつて其政策の如何は多大の期待と希望を以て注目されてゐる、新內閣の財界に及ぼす影響と其政策に對する希望に就き財界有力家の意見は次の通りである、

現在以上の緊縮は困難か 掛井鮮銀理事談

山本內閣の成立は吾人の大に歡こぶ所であるがさてこれが今後の財界に如何なる影響を來すかと云ふ事は先づ新內閣施政の大方針を聞いてからでなければ未だ速斷することは出來ない併し日本現下の趨勢から觀て此上極度の緊縮は困難であらう、といつて花々しい景氣を見せる譯にも行くまいから結局當分は前內閣の方針と略した邊底はなからうと思はる殊に帝都此度の災害は有史以來殆と未曾有の大事であるから其影響する所甚しく前途の經濟まで及ぶか全く豫測が出來ない隨つてこれが朝鮮に及ぼす程度も目下見當がつかない何れ通信機關の恢復が出來たら各種の情報に依つて幾分の觀測も附くはあるまいと思ふが今のところでは只僅かに新聞通信に依て斷片的の事を聞くだけで直接關係筋から何等の情報を得ないから全く五里霧中に彷徨して居るやうなものである今回の事に依ると朝鮮米價は多少の昂騰を示して居るといふがこれも極一部の事で到底破格な暴騰は許されないと思ふ個々に言へば中には帝都此度の出來事に依て景氣を立直す向もないとは限るまいが大體すれば實に計畫す可からざる國家の大損失である更に將來の成行きに見るの外今は輕々に豫斷することとは出來ない云々

救濟金融の一途あるのみ 岩崎商銀專務談

今日迄の報道が果して事實とすれば今度の大椿事は前古未曾有の大事變で經濟的大打擊は市民の大損失等到底想像も及ばない此の非常時に急速內閣の組織された事は結構な事である今度の內閣に就ては政黨側から相當非難されたやうであるが恐らく此の非常時の場合擧國一致政黨政派の別なく政府を援助し擧して自ら擧國一致內閣が出來上るであらう此の非常時に對する役者としては新內閣は誠に申分がない我々の願ふ所は先づ之が恢復に一日も先ちどうにかして財界を混亂に陷らしめない事である相當に最後の大策が樹ち救濟の途が附く迄少くとも混亂に陷らしめない方法を講ずる事を希望する兎に角一般銀行が此の突發大事變に際し取引者の取付に對する準備の出來て居る筈がない殊に前古未曾有の大事變の事であるから政府は日本銀行をして無利息又は低利を以て既に各銀行に融通を付け取引者の便利と安心とを顧るべきである之が最上の安定策ではあるまいかと思ふ若し政府に於て救濟金融の方途を講ぜなかつたならば財界は益々混亂に陷る、混亂に陷れば擧合が非常に喧しく到底取返しは付くまいと思ふ何れにしても我等は此の非常時に際し特に新內閣の施政に大なる希望と擁待とを待つものである

鮮內資金內地吸收如何 豐田實銀專務談

山本內閣の成立は吾人の大に意を强うする所である果して如何なる方針に出るかそれは豫測し難いが何れにしても底力ある政治家の集團は兎角斷行しつゝある現代の民心に對してこれを安定に導く上に興つて大に力あるべくまた不安の狀態にある現在の財界も一層の緊張味を以て鞏實な發達を遂げることが出來るかと思ふ要するに日本現在の實狀から見て新內閣の方針は積極的にもまた消極的にも決して突飛な方針を取ることは出來ないから自然穩實健實な方針に出るの外はないと思ふ隨つて財界に及ぼす影響も漸進的で決して急激な變動を見ることはあるまいこれよりも寧ろ今度內地に突發した未曾有の災害は一般財界に如何なる影響を及ぼすかこれは除程注目に値するものと思ふこれに依つて或る一部は大に活氣を帶びるであらうが國家の大局から見ると誠に寒心に堪へない次第で自然朝鮮の資金が內地に吸收される傾向を帶びはしないかとも想はれる然しこれは全くの未知數で今度斷の限りでない事は勿論である彼れや此れやを思ふと今後の財界は果して如何に成りゆくか安とも不安とも全く想像が出來ない何れ其內には內地災害の實狀も分るであらうしまた新內閣の方針も決定するであらうから其上でないと何とも見當のつけやうがない

擧國一致して事に當れ 大村商議書記長談

新內閣の成立は國民として歡賀すべき事だが何分政治經濟の中心地たる帝都が殆と全滅に等しい大打擊を受けた今日、如何なる人物が內閣を組織したからとて急速に之れが救濟を顧ると云ふ事は恐らく不可能と云つてよい、總て前內閣の方針を踏襲して漸進的に救濟策を樹立する外はあるまい、要するに今日の如く財界が混亂狀態に陷つた場合は擧國一致して人心の動搖を防ぎ國家を安定に導く外は無いと思ふ、聞く所に依ると震災後間も無く帝都に戒嚴令が布かれ日夜秩序を維持しつゝあると云ふから罹災民の救濟も必ず秩序ある方法が講ぜられるに違ひ無い、唯だ財界の蒙つた損害は甚大であると思ふから其の恢復期に就ては全く豫測を許さぬ事となつた

救世的政策を 藤尾勸信專務談

此の非常の際に急速新內閣が組織された事は不幸中の幸ひである東京に角日本の總ての中心地を始め濱其他も全滅に瀕したのであるから其損害の程度も殆と見當が付かない之れが災害後の經濟的復舊は極めて重大問題で一般銀行に於ても殆ど豫知しない大椿事であるから罹災民の取付けに對する準備等も出來て居るまい若し此の羅災民の死活に係る金融の道が付かないとなれば非常なる混亂に陷り其恢復を徐々困難ならしめる此の場合に於て政府は宜敷く之れが救世的大政策を樹立する事が急務であり夫れには此場合政府の貨を出して救濟資金に充てるのが最も良策だと思ふ兎に角强固な政府力强い政府であるから我々の意に添ふた大政策を樹立さるゝ事を期待して居る

理想にかなつた內閣 丸山警務局長談

文部省と朝鮮教育との關係も充分に考へて居るのみならずあれだけの名士網羅した鞏固な方であるからこれによつて朝鮮の教育事務等には一層の好影響がありはせぬかと思ふ。我々はまた此の內閣が一層今後は朝鮮を諒解されんことを衷心から祈るものである。然しながら折角東京方面には未曾有の大震災がありこれだけは步も將來大に骨の折れる事であらう、云々

內閣も愈々組閣によれば政黨臭が組行された模樣である。公明正大な山本伯兵衞伯が選出しただけに實に堂々たる內閣である其組閣れを見ただけでも國民の期待する所は非常に大なるものであるが必ずやそれだけの效果はであらう我々に意見等と云ふ厚ケましい事は望よりないが將來施政方針と云ふものが何うなるかに問題があるのではなからうか。それと內閣成立と同時に以外にも內地には未曾有の大震災があつた、これは今回の內閣にとつて一段と重荷になつた譯であるが恐らくこれだけの重荷を堅すには何れ更理想的の內閣で此の際內閣によつて充分の效果を擧げぬ限りは他の內閣が成立すると雖も決してそれ以上の事は出來まいと云つても敢て過言ではあるまい。要するに此の內閣こそ實に理想的の內閣と云ふべきであらう。

各銀行員特派

朝鮮銀行では二日夜久保田京城支店長及び荒木人事部員を羅災地に派遣したが殖銀漢銀其他東京に支店を有する銀行會社で何れも社員を派遣する

平壤太刀洗連絡飛行 機上には無線電信と電話機を備へて 今朝兩地から一齊に出發

【平壤支局特電】平壤太刀洗交互連絡飛行は四日午前七時出發決行する事となつたが操縱者は大尉乙式一型偵察機五四二號に又鈴木中尉は同五四三號を操縱し大邱迄約三時間、太刀洗迄二時間十分を要する豫定である何れも無線電信及電話機を裝置し絶えず連絡が執れるやうになつてゐる

空前の大快擧 井上砲兵中尉釜山にて語る

【釜山支局特電】平壤太刀洗聯絡飛行の爲め特に釜山に派遣された飛行四大隊附砲兵中尉井上雄次郎氏は三日朝釜山に着し語る「目下の天候では少し怪しいが天氣さへ好ければ四日朝七時に雙方から一時に出發する事になつてゐる一氣に平壤まで飛ぶ事も出來得るやうだが機上を同時に通過せしむる事は通信聯絡上不便があるので平壤からの分に通信聯節の必要があるので太刀洗で待合せた上飛行を續ける筈である太刀洗からの搭乘者は一〇一一號往路小林中尉、平田大尉同乘鈴木中尉同乘、一〇二二號往路花澤中尉、堀谷大尉、歸路川田曹長同乘川中尉に決定してゐる目的は海峽

本社記者 飛行機に乘る

【平壤支局特電】本社平壤支局記者は平壤太刀洗聯絡飛行に便乘を許可されたるため三日午後十一時に乙式一型偵察機五四二號に同乘しての上空を快翔した

入京できる人は 公務を帶びて居る人か 東京に家族親戚ある人

【大阪電報】三日大阪運輸事務所に到着した信ずべき情報に依れば東京に入ることの出來る者は公務を帶びて相當多量の食糧を有する者東京に家族親戚を有する者等である

國友課長釜山通過

【釜山特電報】國友警務課長は災害地視察の爲め三日朝聯絡船にて內地へ向つた

通信連絡杜絶 橫濱と碇泊船

橫濱碇泊船舶と陸上との通信は三日朝三時全く杜絶した（大阪午後三時二十分着電）

日銀延燒

日本銀行は二日東京の大火に類燒した（午後一時三十二分着大阪特電）

燒けた電通本社 一名行方不明

【大阪電報】震災に遭遇した日本電報通信本社は類燒して行方不明の者一名を出した外異狀はなかつた

期米先高

休會中の仁取期米は內氣配は正米高を受けて一般に人氣高く堅調なるが現物の正米と三個月先の定期との鞘は二十九圓見當を唱へて居る。因に東京市場は前日の休會中の內氣配は六十六乃至七十圓下隔も百丁の見當であるから結局大阪は三十一圓五十錢見當であらうとの意見が多い

釜山期米商內

【釜山特電】釜山期米は內地の各定期市場が休會を報じたる爲當市場は四日取引の思惑的賣物現れ一圓六十錢高を示し期米は九十五錢方の商內があつた

諸株低落見越

今回の大震災に依る人氣は頗る不穩であるが今休會中の內氣配は頗る人氣は動搖し株一般に低落見越であつた

支店銀行 內地送金說

朝鮮に支店を有する內地の銀行は百四十銀、第一、拓殖、安田、第一、三井等が其の本店は何れも東京に本店を有して居るので何れも莫大な損害を蒙つてゐる、又鮮銀行方面の被害は甚大の模樣であるが內地に本店を有する京城の各支店銀行に對し資金の要求があつたとの說があり支店銀行の態度に就ては注目されてゐるやうだが永井一銀支店長は『本店から資金の要求があれば出來得る限り取り纏めて送金する豫定である』と言明してゐる

永興學園 松田灣に開設

朝鮮教化令の公布施行に依り元山府外松田灣畔に開設せらるべき朝鮮最初の官立感化院は其名稱を永興學園と呼び做し來る十月十日迄を以て開設のことゝなるべく目下總督府は其設の準備を急ぐと共に各道に對し學生となすべき者につき照會中なるが其の教科の生徒は約六、七十名の豫定で院長には朝鮮語に堪能なる要任官をして任に當らしむる外教諭二名書記一名並に屬員若干名を置くことゝなつてゐる

京畿米豆市價調査

京畿道警內務部に於ける八月下旬の米豆相場は玄米三等二十九圓四十四錢白米一等三十五圓四十三錢大豆三等十八圓二十三錢で前月同期に比し玄米十二錢白米七十三錢大豆九十三錢の下值である

公會私會

震災義捐協議 京城商工聯合會にては三日午後三時から役員會を開き內地震災に對する義捐金醵出方法に付協議した

教育評議員會 朝鮮教育會では來る五日午後一時から總督府內で教育評議員會を開催する由

人事消息

▲今村鞆氏（李王職庶務課長）三日午後十一時五十分發列車にて東上

ヨシアシ

內地の大震災は電信は一電と震災無を加ふ。聞くもの正に慨せまつて言ふところを知らず。◇隅田川附近罹災民は苦しまぎれに河中に投じて自殺を企て其の死體の上に更に投身すること頻々、死屍累々として流るゝ。嗚呼何たることぞ。◇一日正午政友會幹部會開催中の震災に會總裁以下二十名即死したと東電は報ず、これ實災で政友會幹部も全滅か。◇吉原洲崎兩遊廓燒失し六百の娼妓が燒死したと、すなはちこがれ死にではなくやかれ死だ、とは惡戲い洒落◇近衞師團と第一師團兵士は懸命で猛火を喰止めに努む事を以て敵を制するとはまさにこのことになる。◇山本內閣へ兵伯、農務の諸說頻りに傳へらる。流石は猛火の中に新任式を擧げられた新內閣の首腦にはたしかなもの、

二日にも又強震

地方長官へ徴發令

横濱へ軍隊警官

花屋敷の猛獸も射殺

食糧品を

本書の信用と名譽

▲帝國大學教授博士及學士共編 八册の字引を本書一册に編輯せる大字引

▲文部大臣鎌田榮吉閣下題字の名譽

◆書翰・作文・熟語・成語・故事・新字・俗語・譯字

此八册字引の字が本書一册でスグ引ける

貳千頁の大字典

十年苦心の大辭典

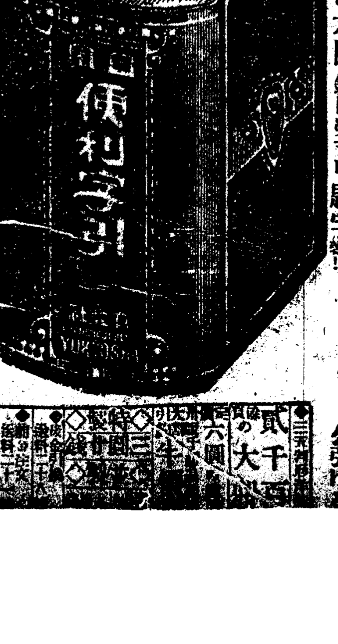

◆いろはさへ讀める人ならスグ引ける

▲東京市青山六丁目四八 振替東京二八五番 有效社

日用文字便覽を附して字引と

獨學（自宅にて）

大日本模範中學講義録に就て勉强せられよ

短時日間にて中學卒業の資格を得んとせば此好機を逸せず今スグに

▲現文部大臣鎌田榮吉閣下

▲文部省社會教育課長乘杉嘉壽氏の賞贊

男女 美文・手紙

●應用自由の美文

大日本中學會（東京市青山六丁目　電話青山一七八四番）

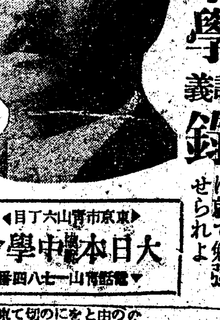

◆文明の今日 金儲けをするにも立身出世をするにも是非共中學卒業の資格が第一必要である、而も通信教授の發達せる今日は中學校に入學せず共進步せる通信教授法により、立派に中學卒業の資格が得らるゝ

◆されば諸君が官立の中學校に入學せず共僅の會費で自宅にて獨學で僅か壹年三ヶ月で卒業が出來て中學卒業生と同樣の勢力を得る事が出來る

◆中學校の第一流の諸先生博士及學士外三十餘名の先生が東京

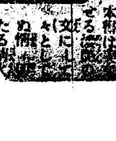

四ヶ月卒業（通信教授） 男女事務員養成

東京市青山南六 手紙

寫眞術通信教授 一ケ月で卒業し會員に限り手札形寫眞器七十五錢で分讓 ▲東京寫眞術傳習會

新式通信教授

最新刊

文檢受驗者の爲めに（十二年版）　明治教育社

外科・內科 皮膚花柳病科 エッキス光線及電氣科 島崎病院 院長島崎龍一 京城府旭町一丁目四 電話本局三六三九

魚釣具 投網 カスミ網 京城本町二丁目 吉備商會

實質本位 稻扱機 大谷式

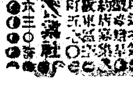

チエロ化粧料卸商

大阪屋號書店

牛潰家屋二千戸以上に達したと（大阪四日午前八時三十分著電）

攝政宮御憂慮
一睡もあらせられず

攝政宮殿下には一睡もあらせられず羅災民救助方法に付き御憂慮遊ばされて居るが莫大の御下賜金ある筈

東宮御所燒失

東宮御所は二日午後二時燒失した（大阪電報）

燒出された羅災民
死體を棄てゝ避難

淺草觀音堂は一日全燒した無數の避難民は死體を棄てゝ避難中である

千餘名波に浚はる

東京芝浦一帶は波に浚はれて一千餘名行方不明

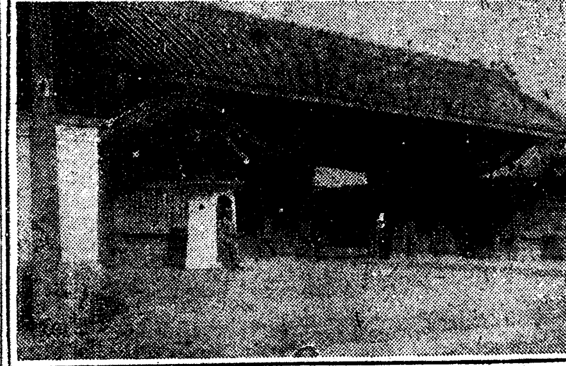

燒失した東宮御所（上）と高輪御所

入院患者千三百名
擔架で上野へ

東大全部燒失附屬病院入院中の患者千三百名は擔架にて上野公園に移したがさしも宏大なりし同病院も僅四時間にして二三の建物を除き

其の外は悉く烏有に歸した火藥庫の爆發も灰燼に終る（大阪時電）

火藥庫爆發す

小田原の市街は激震の爲め火藥庫爆發した（大阪至急電報）

伏見宮
輕井澤御避難

一日、日光より御歸京の響の伏見宮博恭王殿下は兩毛線より歸京せられんとしたるも不可能なので一と先輕井澤に御避難せられた

大阪の義捐金
三日夜までに三萬圓

大阪市役所拠び義捐金は三日夜までに二萬九千圓に達した

高橋政友會總裁
以下幹部廿餘名即死說

即死を傳へらるゝ高橋政友會總裁

高橋政友會總裁以下廿餘名は一日正午幹部會開催中即死せし旨入電あり眞僞問合中なるも通信機關杜絕の爲め確報を得ず（午後四時五十分大阪發電六時二十分着電）―號外再錄

倒壞家屋の下敷に

政友會總裁高橋是清子外幹部二十名は一日政友會本部に於て會議中家屋倒壞の結果その下敷となつたとの噂がある

宮城や濱離宮を開放
高輪御所新宿御苑も
羅災民の避難所にあてらる

高輪御所は二日の猛火に包まれて燃え上り全燒した、その燒跡及び宮城廣場、新宿御苑、濱離宮等を開放して羅災民の避難所にあてらる（大阪支局特電）號外再錄

延燒二十五時間半
靖國神社も遂に燒失し
二日午後二時鎭火

一日午後零時卅分明治藥學專門學校から發した火は延燒時間廿五時間卅分で二日午後二時鎭火したるが靖國神社も燒け死者は割合に少きも負傷者多數ある見込

英國支那艦隊
急遽日本へ向け出帆

【上海發電】英國支那艦隊デスパッチ號は日本今回の災害に就き急遽日本に向け出帆すべき命令を受けた

將棋倒し
二階建や煙突が
スミス氏の目擊談

大地震の朝九時半東京發三日朝着釜せる英國大使館附武官アール、エッチ、スミス氏は車中に於ける當時の情况を語る

「最初は微震であつたが漸次震動を感じつゝ匹下した、列車が沼津に差掛つた頃大震動があつた幸ひ車中では負傷もなかつたが網の荷物が落ちるなど大混雜を演じたとの時沿道の二階建や煙瓦の煙突などが將棋倒しに倒壞するのが見えたその爲め沼津に二時間停車したがその時まで停車場は無事であつたその後は絶えず震動を感じ車中戰々恟々として來たが線路の破壞などは通過後に起つたらしい、英米の大使館も燒失したらしいが通信がないから判らない」（釜山特電）

松方老公危篤

鎌倉に避暑中の松方老公は負傷後危篤に陷つた（三日午後六時四十二分大阪發至急電）―號外再錄

橫濱の猛火
鎭火の見込なし
倫敦丸昨朝十時半所報

橫濱碇泊の商船倫敦丸から三日午前十時三十分大阪本社に達した情報に依ると橫濱の火災は目下の所鎭火の見込みなしと

重罪囚數十名
巢鴨監獄を脫走

東京巢鴨監獄重罪囚は混亂に紛れて數十名逃走したが其中十名は直ちに逮捕された（大阪至急電報）―號外再錄

郡部にも戒嚴令
震害救濟事務局も設置さる

二日樞密院會議を經たる結果次の勅令を發布せられた（三日午後八時三分著電）

一、戒嚴令の區域を更に在原、豐多摩、北豐島、南足立、南葛飾の五郡に擴張す

一、徵發令

一、臨時震災救濟事務局設置の件

も四日必要の施設に向ふ筈である（釜山特電）

◇命令續々到る ◇…泊の…山丸は出帆命令を受く

……を防禦に使用中の…人命に加害するやも知れず目下…

震災と朝鮮の物價
どんな影響があるか
騰貴するのは建築材料
その次は食料品に家具類
釘本商業議所會頭談

內地の大震災が朝鮮にどんな影響を與へるか―現在の朝鮮の物價迄が果して騰貴することがあるか、釘本商議會頭は語る

內地の震災の被害程度が能く判明してゐないので瞭然した事は云はれないが私の考へによると、此際朝鮮で騰貴する物は建築材料と食料品だらう、その次に家具類が一寸騰るだらう、呉服類は一時的に一寸頭を擡げるかも知れないがこれは大した事はないと信ずる、この外の物價には何等の變動もあるまいと思ふがよし變動があつた處でそれは一時的であらう、萬一々の物價が騰貴すると云ふ場合があつたとしたら商業會議所で價値調査の上でなければならぬと思つてゐる、處で此度の震災が大體から云つて朝鮮財界にどんな波動を與へるかと云ふに、現在の不景氣を一層深刻に陷れると云ふことはあるまい、反つて木材の移出と、米價の騰貴によつて幾分か活氣づきはすまいかと考へるが、それも本年中ではなく、來年の春頃からボツ〳〵其響が來はしないだらうかと豫想してゐる、兎に角今度の震災は驚くより外はない

京城に暴利屋が現れるとは受取れぬ
奸商あらば嚴重處分する
馬野警察部長談

震災と物價―之に就する警察部の方針は何うであるか、馬野警察部長は語る

震災地には暴利を貪る者があるかも知れぬが朝鮮では、そんな事はあるまいと信ずる最近の例が平壤の水害の際澤庵一本を七錢にも八錢にも賣つた者があつたと云ふ話だが其際に附近の地方まで暴利を貪つたと云ふことはなかつたやうである處で朝鮮に來る呉服物は皆大阪地方から來てゐるやうだし、雜貨類も又大阪物が多く運入つて來てゐるやうであるから大した事はあるまいと思つてゐる、呉服物なり其他の物品が震災地に移出されて品薄になつた處でそれは一時的であつて其代りに震災地は震災前に比して需要高がズツと減少することと思ふ然し生產地が震災地であるものは特別であるが……こんな狀態であるから京城に暴利屋が出現するとは受け取れぬ、若し內地の震災を口實に不當な利益を占めんとする者があつたら假借なく處罰するは勿論である

李鍝公御歸還

一日朝東京に向つて出發せられた李鍝公殿下は東京震災の爲め途中から引き返し四日午後六時京城に御着される。

內地渡航は此際見合せよ
上京しても宿屋も糧食も缺乏

內地の震災以來親戚知友の身を案じて急遽內地へ出發する內鮮人引きも切らず京城驛は朝夕非常な雜踏を呈してゐるが目下東京は戒嚴令を布いて治安を維持してゐる有樣で何人といへども出入を許さぬのみならず假令入京する事が出來ても食料もなく宿屋もなし折角やつて來ても難儀するばかりであるから此際成る可く渡航を見合せるやうに勸說して貰ひたいと內務局長から其筋へ通牒があつた

京城神社賑ふ
市內の易斷所も大繁昌

京城には東京方面に年老た兩親や兄妹に別れて異鄉で官廳に赴任して居る者或は鮮人の子弟で留學させて居る者等が比較的多數を占めて居るので府民は今回の東京地方の震災で安否を氣遣ひ居ても起つても居られずに神社參拜となつて居るが（苦しい時の神頼み）で一日以來京城神社に參詣して我子知己親族等が無事であるやう神樣を拜いて一心に祈願を籠めたり常ならば御神籤と云はれるのが嬉しさに府內各所に散在する易斷所に出入するのを嫌つて居た連中も今回許りは又那物で當るも八卦當らぬも八卦大枚な金子を出してトひを求め漸く安堵して居るので大繁昌をして居ると

仁川の救濟金

仁川府は東京災害に同情して物資供給の資源に充てしむべく幾何かの救濟金を贈る事に內定し中島府尹は三日本府を訪問し災害の見舞を爲すと共に右總督府の方針を確めた上救濟額を決定すると（仁川）

無賃輸送
大連から汽船で

【大連發電】滿鐵にては東京震災に於ける罹災者慰問の目的にて慰問品を送る者に對しては此際大連汽船をして無料にて輸送せしむることに決した

流言蜚語はない
朝鮮人は慘害に同情し言行を愼んで居る
馬野警察部長談

此度の內地大震災の情報に人心極度に動搖し鮮人間には早くも一流の流言蜚語が行はれて居る、一方側の不良分子は此機に乘じて何事かを畫策せんとする模樣があると傳へられて居るが右に就て馬野警察部長は語る「今度の所謂鮮人と云ふ流言蜚語はない寧ろ一般鮮人は今回の震災に對して同情の意を表し言動を愼んで居る位である東京では混亂に乘じて不良分子が騷動して居ると云ふ報もあるが京城では過般赤化黨の靑年三十餘名を檢擧した跡であるから爾餘の不良分子も大に悄氣を生じたものか目下の所では手も足も出ぬ狀態である」

大爆發
工廠悉く燒失
赤羽根被服廠

赤羽根被服廠は二日未明一大音響と共に爆發火焰天に冲し物凄き光景の中に全部を燒き盡し又王子製紙の大煙突も倒れた

富豪に義捐金
募集懇談

大阪府知事は三日澁池、藤田、住友三男爵を招き罹災地の救援義捐金募集に盡力ありたき旨懇談中である

高麗と景福
橫濱へ
糧食を積んで

震災救援の爲遞信局高麗丸は下關市及び總督府よりの米其他の食料を積み二日夜下關發同じく景福丸も

電車立往生
昨夜鍾路通りで

三日午後七時二十分頃東大門行き電車一七一號が鍾路青年會館前に停留所を發車すると間もなく車體の『レオスタット』が突然發火しピツタリと停車した爲約十臺の電車が立往生したが數分の後復舊した

運動界
鮮銀優捷
全鮮實業團庭球大會

運動具商會主催第一回全鮮實業團庭球大會は前日に引續き三日午後四時から本社コートで開催された流石百何十組からの居殘りだけに其の洗練された競技に觀衆は片唾を呑んで見惚れたポプラ、韓一、南大門組はヨク戰つたが結局老輪は鮮銀具市川組をして再び名を爲さしめた、今回の試合で感じの好かつたのは野次が殆んど影を潛して興樂道德がよく保たれた事であつた尚同戰以後の戰績左の如し

▲第五回戰
韓一（朴安）三　一　ポプラ（梅原米原）
南大門（島崎高瀨）棄權　大澤（勝野龜井）
運動（平木榛島）三　〇　櫻井（齋藤中林）
鮮銀（具市川）三　一　鮮銀（村上原口）

▲第六回戰
鮮銀（具市川）三　〇　運動（平木榛島）
韓一（朴安）三　二　南大門（島崎高瀨）

▲決勝戰
鮮銀（具市川）三　〇　韓一（朴安）

海嘯洪水義捐金（23）

一金三十圓也　京城中學校職員一同
一金二圓也　平北寧邊邑宮崎稅夫
一金八十四圓二十錢也　京日平澤通信部主催水害慰問慈善演藝會實收
一金六十四圓十七錢也　江原道水害救濟會
一金二十圓也　咸北鏡南公立高等女學校
小計二百圓三十七錢也
累計七千四百六十五圓七十六錢也

りん病　請合藥　特八円　特四円　並三円
百圓進呈
歐米醫科大學　帝國醫科大學
いぼ痔　請合藥　特三円　並二円
關西發賣元　大阪市南區三休橋北詰　有田ドラッグ　電話船場一六一四番　二三四四番
關東發賣元　東京日本橋區通四丁目　有田ドラッグ　電話本局三三八四番　一〇七七番
請合藥に付き他の藥店に販賣を許さず

有田ドラッグ朝鮮及支那滿洲專賣所所在地

◉朝鮮
京城南大門外　同黃金町電車通　同鐘路四　龍山錦兵町　木浦榮町　鎭南浦三和町　咸興本町二　太田春日町一　全州高砂町　釜山辨天町　元山本町二　仁川宮町二　馬山郡町一　羅南生駒町　新義州常盤町　群山東榮町　平壤郵便本局前　大邱弓町　晋州大安洞　甘浦港　慶南統營面　光州本町　象二浦本町

◉滿州
安東縣四番通　大連岩代町　沙河口京町　奉天松島町　四平街北四條路　撫順高砂町　長春東一條通　哈爾賓傅家甸

◉支那
營口永世街　北京前門外　上海瑪禮遜路　廣東大平路　漢口日本租界　天津北旭街　青島新市場通　濟南普利門外

にせドラッグあり　有田ドラッグにて

贊化病院　內科　小兒科　入院隨意　院長醫學博士　古城憲治
中村
九重　味淋　价川輕便鐵道

京日案內
外交　高給　帳場　電話　觀相　恩給　恩給　電氣　株券　記者

魂の力〔第五十回〕

中川雨之助作
小寺柳村畫

やがて不意に、妙なる音樂の音色が聞えて來た。それは壁を隔てた隣の室あたりから聞えて來るやうな響であつた。

その響が耳に入ると、審一郎は今まで、夢でも見てゐたやうな中から、明瞭と意識を呼覺まされた。彼は顔をあげて、丁度何かを搜すやうな眼つきで、四邊を見廻した。彼の周圍には、やはり華やかな電燈の光りがあつた。肉と酒の香が濃かに漂ふてゐた。而して居合せた男女たちは、音樂が聞えると、それを待兼てゐたやうに浮いた歩調で、扉の外へ〳〵と流れ出て行つた。中には『舞蹈々々』と輕く叫びながら出て行く若い男女もあつた。

『サア、私たちも彼方へ參りませう』

英子と牧田とが、やはり同じ事を[illegible]杯に飲んでゐたことは、英子の眼にも[illegible]で、審一郎はやつと氣がついた。

『村越さん。お目が覺めて。快ささうにウツノ〳〵と眠つてゐらしたわねえ。あなたも一緒に彼方へ參りませんか。彼方で舞蹈が始まりますの。ねえ、參りませうよ』

『オイ村越君、しつかり給へ。一緒に行かうよ。何有醉らなくても可いんだ。マア一寸その容子を見物したまへ』

左右から審一郎を促してゐる兩人は、モウ可なり醉つてゐた。眼のあたりに微りと醉が浮いて、潑をもつてゐるのが、一層英子の顔を、妖艶に見せて居た。

一人取殘されたんでは、心細いと思つたので、審一郎は言はるゝがまゝに、踏舞室の方へ行かうとした。而して彼は、椅子から離れたが、それと同時に彼は、仰向けにつくり覆ろうとしたが、辛くも兩人に支えられて、再び椅子に著いた。

『あッ』と云つて、いきなり仰向けにつくり覆ろうとしたが、辛くも兩人に支えられて、再び椅子に著いた。

『村越さん、何うかなすつて？』

『オイ何うした〳〵。確かり仕給へ』

『肢體がして不可ない。一と歩でも動くと倒れさうだ』。

蒼ざめた審一郎の顔に、油汗がヂリ〳〵と浮いてゐる。

『そんなにお苦しいんでしたら、靜かな處で、暫らくお憩みなすつた方が宜いわ』

英子が直に給仕を呼んで何か命じると、やがて給仕は、審一郎を助けながら、この廣間を出た。

廣間の後に取附けてある狹い出入口の、厚ぼつたいカーテンを押退けて出ると、そこは薄暗い而して細長い廊下であつた。その廊下を二三度も折れ曲つて、やがて一つの階段の降口へ來た。給仕が先へ立つてその階段を降りて行くのであつた。審一郎もその跡に續いた。それは地下室へ行く階段であつた。審一郎は、探偵小說中の人物にでも成り澄ましたやうな心持ちがした。

一つの室の前に行くと、給仕は鍵穴をゴチ〳〵させて扉を開けた。六疊ほどの室の中央に大きな安樂椅子があつて傍らに熱帶植物の鉢植が据てあつた。乳色の火屋の中から、電燈が軟かい光りを投げてゐた。

『私、すぐに戻つて來ます。何處へも行かないで、愛で醉ひを醒まして居て下さいな』

愛まで附いて來て與た英子が給仕と共に引返して行かうとした。牧田が居ないと氣がつくと、審一郎は、金のことを言つてみるのは今が好機會だと思つた。

『あ、英子さん、ちよつとお待ち下さい』

『なに御用ですの？』

『お願が有るんです』

『あ、然う』と首肯た英子は、給仕を歸しておいて入つて來た。

審一郎は勇を皷して二百圓の借入を申し込んだ。それに就て現在の工場の經營難のことまでも、かい摘んで話した。

『マア然なことなら、何故早く仰有つては下さらなくつて。牧田さんには內證でゐて下さいよ。彼の人の耳に入れると、何だ彼だつて煩さいんですから……』

英子は帶の間を探つてゐたが、何の雜作もなささうに、それだけの紙幣を取出して審一郎の手に握らせた。

俳句　内藤鳴雪選

題『行々子』……七……

○龍山　巴　來
行々子草の中なる舟柄ちて

○鎭二浦　銀　月
手をつつて渡る小川や行々子

○仁川　春　郎
渡し待つ里の女や行々子

○尙州　二　豊
裸の子砂を走りぬ行々子

○京城　水　鷗
月ほめて灯を消す家や行々子

○寧邊　無　彫
乘り捨てし舟のありけり行々子

人（賞五十錢）　平壤府橋口町九四　今井　朴堂
行々子や耳馴れて寢る舟の人

地（賞一圓）　京城初音町二〇六　小山　鶴堂
腰原に旭の一杯や行々子

天（賞一圓五十錢）　馬山京町二丁目　宮坂　一耕
蘆の湖を廻り〳〵て行々子

子の日句會（八、三〇京城）

水○む、掛煙草、コスモス

四點
水○むや沈めし樽に竹の塀　夢風
コスモスに乾積む家の軒低し　鶴仙

三點
味噌玉の古びし軒や掛煙草　同
雨漏うた跡ある壁や掛煙草　同
コスモスや拔毛氣にする午後の森　鶴仙
秋陽にのび〳〵と彩りぬ　宙郷
長襦袢くはへて仰ぐ掛煙草　筑山
コスモスの風に揺らぐの乾し鳧　左人

二點
神樂選し水をく〳〵と澄みて鳧　東耳
水澄むや堰下に沙の渦をなす　左人
コスモスや庭土固き寂れ驛　靜花
莖赤き草ひた〳〵に水澄めり　同
澄む水や漁りに光る砂の紋　宙郷
水澄むや優しき足を濯し見る　精業
コスモスや貸家を探す親子連　同
吃り居る頑迷な人掛煙草　同
水澄むや底にきらめく貝の殼　筑山
草家洩る灯にコスモスの揺れし　吐虹
破れ船の半ば沈みて水澄めり　鶴仙
据ゑ風呂に水呼ぶ聲や秋櫻　左人

桐一葉（八、三）　鶯溜子報

寒川の草兒氏又來る乃ち例に依つて裸骨居に集まる。一葉落ちて新涼の夜氣しみ〴〵と臻る、番茶頗る飲ぶ。作品また捨て難し。近來の涼しさである。

草に浮く一葉に雨の到り鳧　草兒
燈籠の既に消え居し花火哉　同
花火線香に洋燈細めて集ふ鳧　同
夕月の端山は淋し桐一葉　巖
桐一葉池の澱にありにけり　同
花火の尾草に落ちしと見えし哉　同
垣に觸れて驟て落ちたる一葉哉　末刀
打ち續けて仕舞となりし花火哉　同
よべの花火揚げし草野をよぎり鳧　同
黎明や一葉に雲の動き見ず　裸骨
廿舞頭の花火となりて小雨かな　同
霽の雨に濃き夜となりし花火哉　同
夜鋲深き窓の灯や桐一葉　番茶
欄の子に指く心花火見る　同
散る花火松の枝にも掛り鳧　同
夕闇や桐の一葉をすかし見る　葉村
桐一葉跣足の僧に落ちに鳧　同
今落ちし桐の一葉を拾ひ鳧　同
溫突に据ゑし机や桐一葉　鶯溜子
塀そとを人通りけり桐一葉　同
厨窓白く締まれる一葉かな　同

つばくろ吟社（馬致院）

題花火、初秋、萩

三點
遠花火土手の夜露にぬれし下駄　兎舟
花火更けて流る星見て歸り鳧　黛村
初秋や夕陽に閉ぢて寺障子　砂水
糸萩や醍醐高々と鐘堂の子　兎舟
忘れ鎌の月に光れり萩の下　黛村

二點
星明る鎭守の杜や遠花火　春三女
九天の闇を破りし花火かな　砂水
闌欒の端居に更ぐる花火哉　都堂
新秋を飛行機高くうなり鳧　同
山に消ゆ鐘の餘や今朝の秋　砂水
初秋や野渦を無心の流れ哉　同
庭歩く病後の人今朝の秋　春三女
法話聽く人様にあり秋の月　同
肯空に高鳴る井戸や今朝の秋　旅村
袷出へて我子も今朝の秋　同
露ふんで秋の夕野を戻り鳧　兎舟

川柳　井上劍花坊選

題『叩』……（六）……

○京城　月小夜
決心の胸は大きく叩かれる
後から背叩かれて木の頭

○同　李　雨　史
お芽出たうなつて頭を叩いてる
後頭部叩いて二日醉ひと云ひ
鯛口叩いて甘露甘露なり
ラッパ節ぢやないが疊叩いてる

○同　閑々子
抱き上げた子に頬ぺたを叩かせる
口三味は膝を叩いて首をふり

○同　五　明
押へつけるお叩頭は指を未だ匪へ
恥かしい秋で今日は叩かれる
お歎賃の屑は力のありつたけ
つんのめる様に叩いて屆かない

○龍山　寒　念　佛
金煙管むやみに火鉢叩かれず

○鎭二浦　納　亭　雨
庭石に皿二三枚叩きつけ
うしろから輕く叩いてお月出たう

新刊紹介

▲活人（九月）三十錢大阪市東區唐物町一の五活人社▲英文學習號（九月）二十五錢大阪市南區上本町二大阪出版社▲警務彙報（八月）二十五錢朝鮮總督府警務局內警察協會▲大地（九月）三十錢名古屋市中區南武平町三の五佛教協會出版部▲光（八月）二十錢東京牛込區原町三の五三東京宣光社▲新布教（八月）三十錢京都市東六條中珠數屋町烏丸東入法藏館▲兒童の宗教（八月）十五錢京都市烏丸通七條上ル本願寺社會課▲九州及鮮滿電氣界（八月）三十錢福岡市西職人町七七其社▲露亞時報（八月）五十錢北滿洲ハルピン商品陳列館▲警察之日本（八月）十五錢東京神田區表猿樂十日本國民禁酒同盟本部▲隣閒集（八月）五十錢東京麻布區仲之町一一隣閒吟社▲性愛（九月）五十錢東京神田區東紅梅町二性愛社▲京城藥報（八月）一年二圓京城本町二の七一其社▲鐵道時報（八月）十錢東京京橋區木挽町一七其局▲文藝（九月）二十五錢東京牛込區新小川町二の四其社▲樂器（八月）三十錢東京目白驛前高田一六七六其協會▲文化生活の基礎（九月）三十錢東京京橋區尾張町二の一五文化生活研究會▲婦女新聞（八月第四日曜號）十二錢東京京橋角筈九三其社

讀者らん

▲二才の女兒初めの頭眼の周圍に一面にフケの様な物が出來次第に廣くなり爪でかすと下から膿が出ますが手を切らず良き療法をお知らせ下さい（心配生）▲畜犬に無數のだに發生して困て居ます良き驅除法御存じの方は紙上にて御教示を賜りたし（長端愛犬家）▲廿五日本町一丁目平田雜貨店で用達中驅… 傘を御間違ひになつた方はありませんか（吉野町二）▲本町通の書店で或本を求むべく定價を聞いた處いかに新しいとはいへ數ヶ月後れの本を定價の半額以上で賣るとは至當な價で有らうか（S M生）▲二十八歳の女京龍で間を貸て下さるお宅はありませんか（編物生）▲本町附近で都山流尺八を初め初歩より學びたし（愛讀者）▲都山流師範に旭町一の一佐藤令山氏あり（係）▲世の中に尊いものは親の愛と私は思ふ終日の勞苦を忍つて心の底から慰めて下さる方があつたらほつとした時唯一言でよいから心からどれ程生々とした活動が出來るだらう人の寂靜まつた眞夜中淋しげに差覗く月に向つて幾度私は泣いた事だろう世の父母を持つ人々よ此世に兩親程有難いものはない又子をお持ちになる皆様よ貴郎方に萬一の事あつた時あなた方の後に私と同じ運命に泣く者の出來る事を考察して何卒自重して下さい（兩親なき子）

電車に跳ねらる

居乍ら横路を横切…部及胸部を打撲し京城醫院に入院手當をうけたがさぎに府內昌信洞一九〇金貸業王長鎔老婆（二〇）は二日…院にて手當をうけ

荒繩で縛し

袋叩き

久吉（二〇）は二日午後二時半頃…十里田中丸病院鐵筋工事場に於て上往…に絡らしめたので直に府內黃金町松岡病院に擔ぎ込み應急手當を施す…したが治療三週間を要する…

首謀者數名は東大門署へ引致して…偵機を配置して專ら搜查中…試驗中の處此程其筋の審査を經つたので近く正式に事務を開始する…中を竊取して…

演藝案內

黃金館
松竹キネマ直營　毎日夜間　二十九日晝間より
パラマウント、マガジン
實寫　音樂　利用　全一卷
パシフイツク會社製作
◇神秘大活劇　運命の30　全五卷
このスザマシキ爭鬪この映畫にして此の活劇ありウアイタグラフ映畫コーリング、リフキス嬢主演
◇大活劇　猪突猛進　全五卷
ジャネッタは社交界に蓄溥の限りを盡してゐたが父の貿易する會社の紛擾を知るや戀人と力を合せアラスカの天地に活躍を試みた
〇長唄　勸進帳　下ノ卷
松竹キネマ超大特作映畫　ヴヰクトル・ユーゴー血涙の原作
文藝レ、ミゼラブル　巨星井上正夫努力主演
連續大映畫　第二編　噫無情　全六卷
『市長時代』岩田祐吉、野寺正一、片岡史郎正邦、岡田宗太郎、武田春郎、堀川浪之助、高山晃、三浦茂子、五月信子、高尾光子、栗津左喜子
地には『慘苦』の呻きの一瞬として絶ゆる間もなく六年の歳月は流れた。M市市長、マドレーヌとして立つてみたジャンは汚れた醜魔と叫ばれ…『慘めなる女』フアンテイヌを懷に抱いた

喜樂館
日活直營　本町二丁目　電話五九七番
三十日より超特作大映畫上映
實寫　パテー週報　一卷
パテー會社米國支社　ルスローランド嬢主演
連續活劇　覆面の女　自七至八編
日活會社向島派特作映畫
純映畫　從兄弟　全五卷
美しい花片が鐘の響にほろ〳〵と散り迷ふ頑偶りと醜惡に充ちた人の生活に反感を抱いて恰も清教徒の様な孤獨生活を送つて居る竹村にも惱ましき春の寂しさがあつた其は失ひし女の幼むき背年と現代の虛飾に走る女の幻滅の悲哀を赤裸々に描寫した家庭悲劇である
日活京都派特作大映畫
滑稽活劇　メリーの捕縛　二卷
尾上松之助一人三役の大熱演
金比羅利生記　復讐奇談　田宮坊太郎　全七卷
丸龜の領主生駒公が毎年吉例たる武術の試合が城下八幡の境內で催されたかねてより鐵道師範の堀源左衛門が門弟は亂暴を働き土屋甚五左衛門の足輕に制せられしを遺恨に思ひ此の大試合を機として一大騷動を惹起する

浪花館
明治町　電話二六〇
卅一日より特別興行京阪落語大一座
都家歌六一行
▲落語　歌丸　▲落語　文彌　▲落語　現代踊　▲落語　笑福　▲落語　歌六　▲手踊　▲落語　…

脊髓病
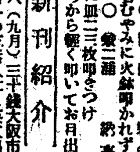
脊骨突出身體曲り骨痛み手足痺れ歩行困難等
脊髓病の專門名藥あり　說明書送呈す
兵庫縣明石市仲町　太平堂製藥所

賜天覽台覽　專賣特許
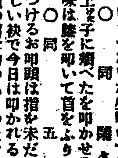
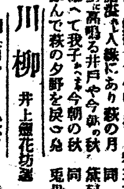
發明者作尺八琴五線譜大正琴 蓄音器
教授 獨習 バイオリン 尺八 琴 マンドリン 三味線 以上各種
何人もスグ上達する新發明譜 規則書進呈（郵券二錢）
くわしき規則書進呈
發行所　福岡市中島町十七　大日本家庭音樂會　電話一五四四番

大阪商船出帆

仁川出帆（群山木浦經由）
●大阪行　大信丸　月　日午後三時出帆
×天智丸　月　日午後三時出帆
×福州丸　月　日午後三時出帆
△南浦安東縣行　東晃丸　月　日午後三時出帆
△第七原田丸　月　日午後三時出帆
元山出帆
●浦潮行　新高丸　月　日午後四時出帆
●釜山、門司、宇品、神戸、大阪行　交通丸　月　日午後五時出帆
大連出帆
●上海福州基隆高雄行（但し○印は青島寄港）　京丸　月　日午前十時出帆　丸　月　日午後大時出帆
內地各港出帆主要航路
●歐洲行毎月十三回　●南米行一年十回
●濠洲行毎月一回　●北米行毎月一回
●孟買行毎月二回　●南洋行同一回
×印一等客御斷　△印船客御斷
大阪商船株式會社仁川支店　電話一貳・貳一〇・五五
切符發賣取扱所　內國通運會社支店　電話七〇番
仁川京城通り　盛旅館　電話二六番
專務仲介　仁川本町　盛田組　電話一八四番
御案內　仁川港町　菱田組　電話四一一番

三菱商事會社　仁川出入

長浦丸　九月二日入港　九月　日出帆
三瓶山丸　月　日入港　月　日出帆
大黑山丸　月　日入港　月　日出帆
長浦丸　月　日入港　月　日出帆
鎭南浦行
三菱株式會社船舶部
仁川代理店　浦崎商店回漕店　仁川本町四丁目　電話長五〇番・長一〇八番

朝鮮郵船定期

朝鮮郵船株式會社　本社　京城　電話（三三三）
釜山支店　佐藤町　電話四六一、四六二
元山支店　海岸通　電話五一二
仁川出張所　海岸町　電話二〇一
京城代理店　黃金町　電話七一〇
會寧丸　九月十一日　大阪行
釜山丸　九月十日　下ノ關行
咸鏡丸　毎日　元山淸津行
元山代理店　大池廻漕部
濟州丸　九月五日　江原道行
咸興丸　九月七日　淸津行
平壤丸　九月九日　新浦行
成鏡丸　九月五日　江原道行
漢城丸　九月七日　淸津行
咸鏡丸　九月九日　淸津行
昌慶丸　九月八日　濱田行
忠淸丸　九月八日　大阪行
京畿丸　九月十三日　下ノ關行
新義州丸　九月十四日　新義州行
會寧丸　九月十七日　北鮮行
京城丸　九月五日　西鮮行
江原丸　九月六日　江原道行
鎭海丸　九月六日　鎭海行
江陵丸　九月九日　濟州島行
羅州丸　九月九日　木浦行
昌原丸　九月六日　濟州島行
木浦代理店　南鮮合名會社
昌平丸　九月七日　濟州行
忠淸丸　九月六日　大阪行
全州丸　九月二十三日　新義州行
全羅丸　九月十七日　新義州行
京城丸　九月十三日　釜山行
全州丸　九月十一日　木浦行
盛興丸　毎偶數日　濟州行
平安丸　九月十一日　多島海行
新義州丸　九月十一日　仁川行
江原丸　九月八日　新義州行
興州丸　九月十一日　青島大連行
仁川取扱店　郡山廻漕部
昌原丸　九月五日　大連行
德興丸　九月十一日　芝罘行
江原丸　九月十四日　青島行
平安丸　九月五日　安東行

模範全乳
▲李王職御用　▲總督府醫院御用
東亞牧場　太正町電車停留場前（電話二五一番）

星製薬株式會社　社債第一次償還當籤番號公告
第一回償還基金附

一、第一回償還基金附社債、第一次償還として、金貳拾五萬圓也を償還することとし、曩に償還の御希望を募りました。

二、其の結果、希望御申出の金額が償還豫定の金額に達しません爲め、御希望のあつたもの全部を御償還申上げる外、尚ほ社債要項の示す所に遵ひ、抽籤を執行して左記番號の社債を償還致す事に定めました。

三、當籤番號の社債を御所有下さる各位は九月一日から株式會社藤本ビルブローカー銀行本支店又は全國各地の元利金仕拂取扱銀行（之れ迄利札の仕拂を取扱つた銀行）に就き、社債券と引換に償還金を御受取り下さる樣願上げます。

四、取扱銀行の設けなき地方や銀行に遠くて御不便の向は直接書留郵便にて東京市京橋區南傳馬町三丁目　星製藥株式會社親切部宛に社債券を御送り下さいますれば、銀行から直ちに償還金を御送金申上げます樣取計らひます。

五、又社債を親切部へ保護御預けの方々の分は預り證を御送り下さいますれば右同樣、迅速丁寧に御取扱ひ申上げます。

大正十二年九月一日

資本金五千萬圓　星製藥株式會社

貳拾圓	616	1810	2272	3113	3920	4556	5044	5558	6214	7376	8454	9507	10222	12001	12663	13248	13815	14420	15666	16353	16989	22716	23330	43	753	1902	2575	3500
2051通	620	1814	2382	3124	3934	4562	5049	5562	6216	7378	8458	9516	10233	12006	12668	13251	13825	14424	15673	16363	22006	22720	23331	46	766	1904	2578	
13	624	1816	2386	3136	3942	4567	5071	5563	6218	7381	8472	9526	10240	12031	12673	13253	13841	14426	15683	16365	22012	22721	23332	61	776	1906	2580	百圓
15	630	1835	2396	3143	3947	4578	5075	5567	6228	7386	8517	9532	10246	12042	12679	13256	13842	14432	15685	16369	22013	22726	23333	73	795	1908	2587	103通
19	693	1838	2400	3152	3952	4584	5078	5568	6236	7394	8525	9540	10250	12048	12685	13263	13850	14435	15692	16375	22023	22734	23358	77	801	1912	2595	13
27	695	1842	2433	3159	3956	4585	5081	5579	6247	7417	8528	9543	10260	12051	12693	13267	13854	14492	15705	16378	22030	22739	23368	79	816	1916	2612	15
32	701	1843	2436	3166	3960	4596	5083	5580	6254	7431	8529	9553	10262	12060	12697	13271	13856	14495	15708	16399	22039	22741	23374	84	819	1920	2615	19
36	702	1844	2443	3177	3961	4601	5086	5581	6256	7451	8565	9571	10297	12061	12705	13272	13862	14503	15731	16402	22047	22742	23394	91	823	1921	2618	23
37	816	1846	2447	3191	3970	4608	5101	5582	6279	7458	8579	9581	10324	12064	12713	13273	13864	14504	15739	16412	22054	22758	23398	98	827	1928	2627	32
40	819	1848	2451	3213	3975	4614	5106	5583	6282	7474	8592	9584	10337	12065	12721	13296	13871	14508	15742	16416	22055	22764	23406	100	828	1935	2633	40
43	823	1850	2468	3221	3991	4620	5116	5615	6286	7483	8593	9587	10378	12071	12724	13300	13878	14528	15749	16421	22061	22776	23412	106	832	1943	2681	43
[illegible]	827	1852	2480	3227	4005	4621	5123	5616	6290	7493	8624	9588	10381	12077	12746	13307	13883	14531	15753	16422	22064	22779	23419	123	834	1947	2694	46
61	828	1853	2493	3232	4010	4628	5133	5617	6292	7545	8632	9592	10388	12083	12752	13314	13893	14537	15764	16428	22077	22784	23421	154	837	1952	2712	61
73	832	1858	2499	3249	4030	4632	5138	5624	6311	7573	8640	9594	10396	12092	12758	13326	13894	14539	15765	16431	22083	22792	23427	155	840	1954	2717	73
77	834	1863	2504	3259	4041	4635	5145	5625	6328	7577	8650	9597	10414	12103	12766	13328	13901	14552	15775	16439	22086	22795	23441	157	843	1959	2731	77
79	837	1868	2523	3273	4058	4636	5155	5638	6343	7609	8663	9599	10416	12106	12773	13329	13909	14555	15813	16451	22095	22802	23447	159	847	1961	2737	106
84	840	1873	2530	3284	4065	4637	5169	5639	6354	7623	8672	9613	10418	12111	12777	13336	13936	14557	15816	16456	22100	22812	23459	166	871	1966	2745	123
91	871	1892	2537	3290	4069	4638	5172	5645	6355	7680	8675	9628	10423	12112	12789	13341	13939	14568	15818	16459	22105	22818	23490	172	872	1968	2751	131
98	872	1899	2554	3311	4080	4648	5177	5662	6369	7681	8683	9638	10429	12114	12793	13352	13946	14569	15872	16465	22107	22820	23491	182	1023	1970	2756	134
100	1006	1900	2559	3322	4082	4650	5191	5673	6370	7688	8694	9645	10438	12118	12798	13355	13953	14598	15874	16473	22113	22828	23499	188	1028	1971	2765	141
106	1011	1902	2560	3335	4090	4652	5199	5678	6397	7694	8717	9647	10440	12122	12803	13359	13956	14599	15875	16482	22115	22829	23502	195	1034	1973	2771	157
123	1013	1904	2562	3342	4091	4654	5205	5680	6401	7699	8737	9648	10442	12125	12808	13364	13963	14612	15879	16484	22148	22838	23508	223	1037	1975	2777	159
131	1016	1906	2566	3351	4102	4657	5211	5689	6406	7712	8740	9652	10443	12132	12812	13381	13972	14613	15885	16491	22153	22843	23524	234	1050	1979	2783	182
134	1025	1908	2571	3364	4113	4658	5213	5691	6414	7723	8748	9654	10463	12137	12817	13384	13984	14643	15890	16495	22206	22843	23526	248	1061	1987	2794	188
141	1028	1912	2575	3372	4114	4663	5219	5697	6421	7726	8773	9655	10477	12148	12823	13401	13987	14656	15891	16499	22209	22850	23539	250	1062	1989	2796	195
154	1034	1916	2578	3380	4115	4674	5221	5705	6426	7730	8798	9658	10489	12152	12831	13405	13999	14660	15896	16502	22217	22851	23547	255	1064	1992	2804	205
155	1037	1920	2580	3394	4116	4681	5222	5714	6434	7735	8800	9687	10494	12157	12842	13410	14006	14663	15911	16505	22218	22854	23548	262	1068	1996	2815	223
157	1052	1921	2587	3406	4117	4684	5223	5719	6436	7747	8806	9699	10498	12171	12847	13413	14013	14667	15913	16515	22234	22855	23549	287	1072	1999	2830	232
159	1056	1926	2595	3424	4125	4693	5224	5733	6456	7748	8930	9701	10499	12177	12852	13422	14026	14672	15919	16528	22235	22874	23550	293	1076	2012	2832	234
182	1059	1935	2612	3432	4130	4697	5225	5738	6465	7781	8935	9710	10500	12184	12865	13433	14034	14673	15924	16534	22236	22893	23561	313	1082	2018	2834	248
188	1061	1943	2615	3434	4140	4699	5227	5743	6468	7786	8940	9725	10505	12188	12873	13435	14035	14690	15934	16549	22247	22896	23578	325	1088	2026	2854	250
195	1062	1947	2618	3456	4141	4703	5247	5749	6474	7800	8948	9741	10514	12193	12877	13443	14039	14702	15945	16556	22265	22900	23581	326	1094	2027	2872	255
205	1064	1952	2627	3459	4184	4711	5250	5760	6497	7831	8950	9756	10523	12213	12883	13449	14042	14704	15949	16557	22273	22903	23589	332	1099	2033	2881	274
233	1068	1954	2633	3483	4188	4712	5253	5767	6511	7835	8953	9762	10531	12239	12887	13454	14046	14740	15950	16562	22296	22906	23592	335	1103	2048	2885	276
232	1072	1959	2646	3486	4193	4721	5257	5774	6513	7843	9005	9769	10533	12244	12893	13458	14048	14744	15954	16573	22311	22921	23603	338	1189	2056	2920	293
234	1076	1961	2681	3490	4199	4726	5259	5783	6524	7852	9007	9773	10544	12250	12903	13467	14054	14749	15970	16578	22317	22923	23604	346	1190	2059	2931	305
248	1082	1963	2694	3494	4200	4733	5261	5788	6557	7863	9013	9781	10551	12254	12907	13472	14064	14751	15972	16584	22339	22924	23611	351	1212	2072	2933	325
250	1088	1966	2712	3500	4209	4739	5263	5791	6571	7895	9035	9797	10567	12258	12912	13474	14072	14761	15975	16585	22341	22935	23621	355	1215	2077	2940	326
255	1094	1968	2717	3504	4215	4741	5266	5801	6580	7905	9044	9821	10591	12287	12925	13480	14080	14768	15993	16592	22342	22951	23627	358	1242	2080	2942	332
262	1099	1970	2731	3513	4235	4749	5267	5811	6590	7910	9046	9823	10598	12291	12939	13497	14084	14772	16007	16594	22344	22962	23632	360	1251	2086	2948	335
274	1103	1971	2737	3518	4242	4760	5274	5818	6611	7914	9059	9847	10606	12306	12941	13503	14095	14792	16011	16605	22345	22963	23633	362	1253	2090	2952	338
276	1173	1973	2745	3530	4245	4766	5275	5820	6616	7926	9069	9850	10613	12314	12945	13508	14096	14794	16012	16612	22364	22970	23666	364	1256	2103	2971	351
287	1174	1975	2751	3537	4247	4770	5276	5832	6672	7962	9075	9875	10631	12334	12947	13513	14101	14804	16017	16616	22370	22994	23673	367	1257	2109	2974	355
293	1189	1979	2756	3540	4255	4771	5277	5854	6682	7968	9080	9884	10641	12338	12967	13520	14108	14830	16029	16622	22379	23005	23679	370	1298	2114	2976	358
305	1190	1987	2765	3544	4261	4778	5285	5863	6725	7973	9097	9906	10656	12347	12971	13543	14111	14841	16032	16627	22381	23008	23682	374	1325	2127	2980	360
[illegible]	1212	1989	2771	3545	4262	4785	5290	5871	6739	7977	9105	9932	10664	12365	12976	13546	14120	14853	16040	16635	22395	23016	23773	376	1330	2130	2985	362
326	1215	1992	2777	3552	4270	4794	5296	5878	6761	7997	9113	9936	10670	12397	12980	13548	14129	14857	16048	16637	22406	23022	23774	383	1370	2132	3006	364
332	1222	1996	2783	3557	4280	4800	5313	5880	6764	8000	9115	9938	10679	12406	12984	13556	14132	14859	16065	16648	22407	23033	23775	384	1378	2138	3035	367
335	1233	1999	2794	3562	4290	4801	5316	5894	6773	8018	9116	9941	10691	12415	12993	13557	14137	14860	16071	16652	22408	23034	23788	392	1414	2141	3046	370
338	1242	2012	2796	3577	4291	4807	5318	5898	6794	8024	9121	9943	10694	12422	12998	13570	14139	14873	16074	16666	22420	23054	23795	394	1418	2143	3096	374
346	1251	2018	2804	3585	4297	4820	5321	5914	6799	8031	9141	9951	10719	12429	13005	13576	14147	14883	16084	16669	22426	23060	23800	396	1422	2145	3103	376
351	1253	2026	2811	3590	4302	4829	5327	5915	6819	8032	9150	9953	10726	12437	13013	13580	14151	14885	16089	16680	22443	23066	23802	414	1423	2192	3105	383
355	1256	2027	2815	3600	4305	4838	5332	5916	6821	8034	9160	9958	10727	12445	13024	13583	14153	14891	16092	16683	22452	23067	23803	419	1475	2199	3107	384
358	1257	2033	2830	3614	4308	4847	5339	5924	6830	8047	9169	9965	10733	12451	13030	13587	14164	14893	16095	16688	22456	23068	23809	427	1479	2208	3111	392
360	1298	2048	2832	3615	4320	4849	5375	5925	6850	8051	9173	9969	10741	12459	13035	13591	14175	14906	16105	16714	22467	23083	23810	430	1488	2211	3113	394
362	1303	2056	2834	3624	4321	4851	5377	5938	6859	8053	9177	9976	10750	12464	13048	13595	14186	14921	16113	16715	22469	23095	23811	436	1491	2217	3124	396
364	1304	2059	2854	3645	4325	4857	5379	5949	6889	8066	9221	9991	10760	12476	13053	13609	14193	14925	16121	16726	22470	23096	23826	443	1547	2220	3136	400
367	1325	2072	2872	3647	4327	4860	5381	5955	6890	8078	9230	9995	10770	12479	13056	13614	14194	14933	16124	16730	22501	23102	23845	446	1548	2241	3143	402
370	1339	2077	2881	3654	4332	4871	5388	5978	6937	8083	9233	9996	10775	12480	13059	13615	14195	14950	16130	16735	22502	23112	23852	455	1595	2260	3152	404
374	1356	2080	2885	3655	4336	4878	5396	5986	6946	8088	9235	10009	10783	12482	13064	13636	14223	14954	16172	16740	22518	23125	23871	457	1596	2264	3159	410
376	1370	2086	2897	3656	4345	4891	5404	5989	6952	8092	9244	10017	10791	12487	13077	13638	14229	14956	16175	16742	22524	23126	23877	459	1598	2267	3166	414
383	1378	2090	2920	3673	4359	4897	5413	5995	6969	8095	9248	10019	10801	12494	13083	13643	14232	14957	16176	16747	22527	23127	23880	483	1605	2312	3177	424
384	1416	2103	2929	3685	4366	4902	5417	6000	6989	8134	9271	10034	10808	12499	13095	13648	14240	14966	16183	16754	22561	23143	23892	491	1666	2352	3191	427
392	1418	2109	2931	3691	4369	4911	5430	6012	6994	8135	9274	10059	10820	12500	13100	13653	14243	14974	16185	16757	22562	23151	23893	504	1669	2358	3213	450
394	1422	2114	2933	3700	4372	4918	5431	6019	7000	8136	9282	10065	10830	12523	13105	13656	14254	14987	16188	16779	22567	23156	23904	517	1719	2372	3221	453
396	1423	2127	2940	3708	4377	4925	5433	6031	7006	8155	9290	10074	10833	12526	13113	13664	14262	14991	16195	16789	22575	23157	23905	524	1725	2382	3227	436
400	1475	2130	2942	3710	4380	4932	5434	6035	7021	8156	9306	10088	10844	12530	13117	13675	14274	14993	16197	16798	22582	23177	23919	538	1729	2386	3232	443
402	1479	2132	2948	3712	4381	4941	5441	6039	7039	8160	9308	10095	10850	12534	13120	13683	14276	15513	16203	16803	22585	23191	23923	560	1803	2396	3240	446
404	1488	2138	2952	3720	4382	4949	5442	6052	7051	8161	9325	10108	10856	12544	13124	13685	14283	15515	16209	16812	22590	23192	23938	566	1804	2400	3259	455
410	1491	2141	2971	3721	4391	4951	5452	6095	7063	8179	9337	10114	10860	12550	13130	13686	14290	15516	16212	16820	22597	23197	23939	585	1808	2432	3284	457
414	1532	2143	2974	3728	4417	4953	5453	6103	7111	8202	9346	10122	10869	12556	13135	13691	14294	15524	16218	16833	22602	23204	23958	591	1810	2436	3290	459
422	1547	2145	2976	3734	4421	4956	5454	6104	7123	8217	9347	10127	10877	12560	13143	13694	14304	15535	16221	16846	22603	23214	23975	616	1814	2443	3311	463
424	1548	2192	2980	3747	4422	4966	5456	6109	7136	8220	9357	10131	10892	12567	13147	13705	14312	15544	16232	16858	22611	23215	23982	620	1816	2447	3322	468
427	1595	2199	2985	3754	4425	4967	5466	6116	7155	8228	9360	10134	10904	12573	13150	13710	14317	15549	16239	16864	22614	23236	23988	640	1835	2451	3335	491
430	1596	2208	3006	3795	4430	4978	5471	6126	7171	8254	9367	10136	10909	12577	13157	13753	14313	15556	16241	16877	22620	23249	23989	646	1838	2467	3342	616
433	1598	2211	3035	3813	4435	4984	5481	6131	7175	8259	9373	10140	10914	12582	13161	13755	14338	15557	16261	16904	22634	23250		664	1842	2480	3364	620
436	1605	2217	3046	3818	4484	4988	5491	6142	7193	8264	9415	10147	10917	12595	13167	13759	14344	15567	16264	16918	22640	23262	五拾圓	680	1843	2493	3372	630
440	1664	2220	3051	3826	4485	4998	5497	6151	7233	8288	9427	10151	10928	12602	13175	13761	14347	15581	16275	16922	22655	23269	353通	693	1844	2499	3380	693
443	1666	2233	3056	3846	4495	5016	5503	6158	7243	8294	9435	10152	10934	12608	13183	13767	14354	15593	16293	16923	22656	23273	13	695	1846	2504	3394	695
446	1669	2241	3064	3862	4501	5019	5505	6162	7252	8350	9457	10184	10940	12613	13186	13768	14361	15598	16312	16936	22662	23282	15	701	1848	2523	3406	721
455	1719	2260	3073	3885	4510	5023	5510	6164	7260	8357	9481	10188	10951	12617	13203	13769	14389	15602	16313	16946	22663	23297	19	702	1863	2530	3424	724
457	1725	2264	3096	3889	4530	5026	5517	6165	7303	8385	9489	10192	10959	12623	13207	13788	14393	15608	16318	16956	22673	23308	23	711	1868	2554	3432	731
459	1729	2267	3103	3890	4531	5029	5522	6169	7309	8391	9495	10196	10969	12642	13213	13793	14395	15614	16322	16974	22674	23309	32	723	1873	2559	3434	738
463	1803	2312	3105	3904	4534	5035	5533	6171	7356	8411	9498	10201	10973	12644	13217	13804	14403	15616	16327	16978	22675	23310	36	730	1892	2560	3456	752
468	1804	2352	3107	3905	4540	5038	5537	6191	7365	8418	9502	10210	10996	12649	13234	13807	14408	15630	16330	16979	22693	23319	37	744	1899	2566	3459	756
491	1808	2353	3111	5920	4549	5040	5557	6194	7369	8449	9505	10215	10999	12654	13238	13814	14417	15643	16342	16983	22714	23328	40	745	1900	2571	3494	757

763	770	775	784	794	802	816	819	823	837	828	832	834	840	844	848	857	871	872	907	920	五百圓 25通	17	18	28	32	36	37	40	43	46	61	73	79	84	91	98	100	106	123	141	182	188	195
223	壹千圓 17通	13	15	19	23	32	40	43	46	61	73	84	100	123	134	141	159	182																									

京城日報

本紙定價 每號壹部金參錢▲壹ヶ月 稅共前金二円五十錢▲參ヶ月 同…▲六ヶ月同… ▲郵券代用者割增
廣告料金 五號十五字詰一行一円五十錢▲二號七字詰同…▲四號拾字詰同…
發行兼編輯人 泥谷良次郎
印刷人 小川三之介
京城太平通一丁目 發行所 合資會社京城日報社 電話光化門…番 振替京城三〇〇番

京日評壇

昨報、東京の震災に關する報道の中に『攝政宮殿下には御避難遊ばされたるも御行方は不明』と云ふ記事があつた。たとへ天柱折れ地維缺くことはありとも、殿下の御行方に不明など云ふ事のあるべきでない。誠に恐れ多い文字を遊べたものだ、と考へつゝも、電報を繰返し讀直しては、眼も眩む心地がしたが『御行方不明』とは、關係者自身に不明であつたので、通信機關の不備と混亂の為め、それでは無かつたらしい。それにしても吾等報道關係者は斯ういふことには、深く細心に注意を拂はねばならぬことだ、今更戒愼しく痛感する次第である。

◇

殿下には、一時御危險な處に御避難遊ばされたが、間も無く御還啓、二日には、山本首相以下閣員に對する親任式を行はせ給ふた。

◇

そこで、山本内閣は、愈出來上がつた。他人を驚かした彼の暗殺の噂は、其後の東電に依ると、感激が伯を襲ふたが、伯は危害を免れた、とある。それが、暗殺說の火元だナ、と思つて居ると、次の電報はもう少しアッサリして居る。伯が、内閣の組織に充てたる水交社に居る時、ユラ〳〵と揺れ出したので、流石の伯も、屋外に飛出したが、其際轉びでもしたのだらう。泥塗れになつて居たといふ。伯既死說の震源地は多分これだ。

◇

夫はともあれ、山本内閣は、立派に出來上つた。時も時、東京を始め各地の震災に、國中氣も顚倒して居る時に、山本内閣の出現は、誠にお誂へ向きである。世人が、伯の識略と經驗とに期待する所以の仕事は、震害の善後處置でならねばならぬ。夫れには、伯は申分無き適任者であるからだ。

◇

此の震災は、地域から見れば、國の一部分に過ぎない[illegible]くさへ驚まづ既るゝの思ひをするのである、天變地異のみと言はず凡そ非常な災厄に遭ふと、人の心は弛緩するものだ、我國に於ける幾多の社會的問題の淵源であり、又非常時である[illegible]京と、殆と可驚きである處の慘害を經驗し化したる今次の震災は、兩都の人心に如何なる影響を與へたであらうか。斯は確かに國家的大試驗である。山本内閣にして對策を誤らば、恐るべき結果を生じやう。

◇

同時に、經濟的損害は、數字で表はし得る者と、表し得ざるものと共に莫大、之が救濟、恢復は、全國的問題として、研究し善策されねばならぬ。或る方面では、此際朝鮮の金を内地へ出しては、此方が困るといふ意味のことを主張する者もあるやうだが、ジョーダンぢやない。一體朝鮮からドレ程の金が送れるか、若又送れるものなら送るが可いぢやないか、イヤ送らねばならぬぢやないか。問題から云つても、利害の打算からでも。

◇

何れにしても、山本内閣當面の職責は善後策だ、思ひ切つてやつてもらひたい、ザ無いと、日本の財界は、世界的不景氣のお交附で無く、伴侶に離れ、單獨で悲境に落ちて行く虞れがある。

閣員の顔觸に申分は無い
朝鮮のためにも惡くはないと思ふ
齋藤總督語る

山本内閣親任式擧行の報を聞くして三日朝齋藤總督を倭城臺の官邸に訪へば記者に對して次の如く語る『今回の東京を中心とする附近一帶の大震災は實に

前代未聞 の慘狀を極めてみたとのことである是等罹災民の慘狀は誠に同情に堪へぬところであるが御察し申し上げた攝政殿下には御恙なき御模樣であらせらるゝことは不幸中の幸ひであると申し上げねばならぬ斯かる際に當り一日も早く後繼内閣が組織されて民心の安定を圖ることが焦眉の急を要することゝ考へてゐたところ未だ自分の手許には公電は無いが親任式擧行の報が事實であれば誠に邦家の爲め同慶の至りである

閣員の顔觸れとしても今日の際 として實に申分がないと云ふことが出來やうとも顔觸れは例令どうあらうとも救濟方面との關係如何はまた別個の問題であるがこれとても夫れ夫れ相當の諒解はあることだらうと考へられる朝鮮の爲めには幸ひに新閣僚と自分とは犬養君の外は何れも熟知の間柄である故決して惡いことはあるまいと思つてゐる犬養君も其爲人や、何かについては豫てから知つてゐることは知つてゐる。汽車の不通箇所も四日からは船で

連絡出來 るとのことであるが一日も早く通信交通機關の復舊を望んで止まない天機御機嫌をもお伺ひ申上げ猶新内閣が出來たとなれば朝鮮の問題について諒解を得て置くためにも出來るなら茲三四日中に東上したいと思つてゐる』

震災御見舞
李王殿下より

李王殿下は使を以て二日午前十一時齋藤總督に今回の内地大震災に就き聖上皇后兩陛下に對し御見舞電報奏上方を依頼し總督は直ちに傳達の電報を發した

總督總監より

齋藤總督並に有吉政務總監は今回の大震災に就き天皇皇后兩陛下攝政宮殿下並に各宮殿下に對し二日午前十一時御機嫌見舞の電報を發した

内閣成立祝電
總督總監より

齋藤總督並に有吉政務總監は山本内閣成立二日午後五時新任式擧行に就き各大臣に對し三日午前十一時祝電を發した

兩陛下御安泰
攝政宮、王世子また御無事

【大阪電報】天皇、皇后兩陛下、攝政宮殿下には今回の震災に付き御身邊には何等のお障りもあらせられず、李王世子殿下また御無事である

震災と新内閣
禍轉じて幸たらんことを望む
有吉政務總監談

震災で通信機關が殆と杜絶の狀態にあるので詳細は判然して居らないが山本内閣の親任式が擧行されたことは寔に喜ぶべきことであるこの

未曾有の大震災 の時に際し時の政府の首腦者の一日も早く決定することは民心安定上最も急すべきことである新閣員の顔觸れは既に定評のあるところで敢て贅する必要はないが申分の無いところである新内閣も日本として振古未聞の大震災の時に出來たので實にこの大問題に對し成立早々善後策を講ずるになつたのは大手腕を要するとで非常の努力ではあるがどうかこの大震災に遭ふた罹災民の救濟に破壞された通信交通機關の復舊而うしてまた經濟界に與へた影響の回復に適切なる政策を執られ

一面に於いては この弛緩せんとしてゐる民心に緊張を與ふるに至り以て綱紀を振作して禍を轉じて福となさん事を希望して止まない次第である新閣員中には後藤子、犬養氏の如き新領地の事情に通曉を有[illegible]る人物を得たとは朝鮮の事情と朝鮮の諸問題に對して諒解を得る上に於て非常に幸慶であると思ふ

國友警務課長東上

内地に於ける今回の大震災に際し東京市中を始めとして朝鮮人の[illegible]傳へられつゝあるが右は何等かの誤解なるべきも警務局に於ては事實調査の爲め國友警務課長を出張せしむることゝなり同氏は往復二週間の豫定で二日夜出發東上した

内地行旅客數

東京方面の震災火災で死傷者莫大なるに上るとの新聞電報を見た當地方の人々の中被害各地に親兄弟や親戚を有する者は其安否を氣遣うて電報で續々安否を尋ねてやつては見るが電信不通で容易に返電は來ず安閑として待つてゐられないと言ふので二日朝來京城驛を出發して内地に向つた者の數が三百餘名を算してゐる

震害視察の爲め東上

震災地狀況を視察兼ねて内地との通信聯絡措置を講ずるため總督府より倉知外事課長、遞信局より上田勇氏二日夜東上した

大阪以東への電報は至急報に限る
然し配達の能不能は疑問

電信全然不能

東京大阪間は電信線三十九線あるが震災の爲め全部不通となり[illegible]迂回線に依る[illegible]無線電信[illegible]金澤と中野無線[illegible]ならないのに中繼の途が杜絶して了つたので[illegible]船舶無線は近海に在る船舶[illegible]佐世保等の無線電信は著電頻繁なるため金澤又は大阪無線へ全く餘地無い有樣で差向如何なる方法に依るも大阪以東との電報通信の方法無い事となつた

一線丈け復舊

但三日朝遞信局への著電に依れば遞信省の松尾技師は大阪東京間の一線だけでも復通せしむるべく努力した結果一線だけは二日夜に入つて不完全ながらも復舊を見たらしいとの事である此一線に依つて遞信局へ著した電報に依ると東京方面の被害は無線電信の報道と大差無く文部、内務、大藏、農商務、遞信の各省建物及東京驛も全部燒失したとある

京城郵便局では大阪迄の電報は平常の如く受附けるが大阪以東行き東京、横濱、靜岡、名古屋各方面行の電報は至急官報私報に限り受附け普通電報は受附けない又受附けた至急報でも受信人の居所不明等のため果して完全に配達されるか否か疑問だと言つてゐる

郵便は遲れる

大阪以東行きでも平常の通り受附けてゐるが是は大阪なり神戸なり便宜な地方で一纏めにして便船で東京方面へ輸送する譯だから非常の遲延をどうしても免れぬ

電報激增
安否問合せて

東京方面震災の報傳はるや當地方在住者の心痛は其極に達し至急電報を以て東京方面の親戚や、親兄弟の安否を問合すもの引も切らず京城郵便局で受附けた此種の電報數は二日だけで二千百通の多數に上つてゐる

人事消息

▲加藤泰通氏 三日朝退城
▲秋月榮次郎氏(大邱土木部出張所長)三日朝入城不知火へ
▲堀池常作氏(大邱辯護士)二日夜入城不知火へ
▲林藤夫氏(山口縣警察部長)二日夜入城天城丸へ

震災救濟を援助すべく
張作霖氏船津領事を訪ふ

【奉天電報】張作霖氏は二日午後六時船津總領事を訪ひ日本今回の大震災に對して深厚なる見舞を述べて曰く『余は隣國の此の大災難を見るに忍びず此際東三省も能ふかぎりの食糧を提供して援助すべし』と

新内閣は骨が折れよう
西村殖産局長談

新聞によれば親任式も終り山本内閣も無事成立して先づ出來たい事である。我々一國民としては何等の豊も見えないが顔觸れを見ただけでも實に立派な人であるから乾度理想通りの事が出來るであらう。特に東京方面では思ひ掛けぬ大震災もあり其後始末に至つては一通りの努力では濟むまいと思つて居る。それだけ今回の内閣は一層の骨折りである點であるがそれにはまた一段の手腕を必要とする點である。斯くの如き事に就ても果して今回の内閣が那邊まで努力するかは今後に於ての限りではないがこれに就て一段と國民の望むだけの好結果を擧ぐる事と信じて居る。またそれだけの事は我々も希望して止まぬ所であるが必ずや豫想通りの好結果を擧ぐるであらう。云々

茶話

内地の大震災は實に日本として振古未曾有の慘狀を演出したのは既報の通り▲この大震災は各方面に深甚な被害と影響とを投げつけた▲罹災民の救濟に電信電話や汽車の復舊に經濟界の回復に對する善後策は當面の重大問題であるのだ▲既に株式市場は諸株暴落と來たが米價は狂騰と來たのは決りきつたので不可思議はないと言へばいへるが▲京城でもこの際は至つて敏捷な米商は早くも小賣米の値上をやつた▲有吉政務總監曰く、この内地の大震災で我同胞罹災民は實に同情すべき窮狀にあるに際し朝鮮から成るべく米を移出してやろうならいゝが京城の商人が寄價搾く可からずとして小賣米の値上をやるなどは理由ないことで甚だ感心の出來ないことだ▲値上もいゝが需要者からソンなら今日の値段で二十俵なり三十俵なりの注文をすると米は澤山あつても二俵よりないとか三俵しかないとか言つて一度にやらぬ▲ソレで殘餘の分はまた値上で賣りつけるに至つては實に惡むべきの至りだ

山本内閣成立
二日親任式を擧行された

(三日午前六時下關發至急報)二日午後五時左の如く親任式を擧行された(號外再錄)

内閣總理大臣	山本權兵衛
内務大臣	後藤新平
大藏大臣	井上準之助
陸軍大臣	田中義一
海軍大臣	財部彪
司法大臣	平沼騏一郎
文部大臣	岡野敬次郎
農商務大臣	田健治郎
遞信大臣	犬養毅
鐵道大臣	山之内一次
外務大臣	兼 山本權兵衛

内閣總理大臣兼外務大臣 山本權兵衛

閣僚閲歷

後藤新平子

(貴族院議員)巖手縣平民後藤十右衛門氏長男安政四年六月生る福島縣須賀川病院附屬醫學校を經て獨逸に留學明治二十六年ミュンヘン大學よりドクトルメヂチーネの學位を受けた明治十二年度愛知縣醫學校監事兼教諭を振出しに同校長愛知病院長となり其後内務省衛生局長臺灣總督府民政長官等其他を歷任して滿鐵總裁となつた明治四十一年七月第二次桂内閣成立に際し入閣に列して遞信大臣となり大正元年十二月第三次桂内閣にも遞相たり寺内内閣に入つては副總理と内外相を歷任し外交調査會委員となり其後東京市長となつて今日に至る明治三十九年臺灣統治の勳功に依り男爵大正十一年子爵を授けられた長男一藏の外一男一女あり女愛子は鶴見祐輔氏に嫁す

井上準之助氏

大分縣平民井上清太郎氏の弟明治二年三月生後井上簡一氏の養子となる明治二十九年帝大法科卒業後日本銀行に入り營業局長、同紐育代理店監督横濱正金銀行頭取同行頭取であつたことがある其後日銀總裁となり今日に至つた妻ちよ子は男爵毛利忠三の養妹嗣子登雄の外二男三女あり

田中義一男

(軍事參議官)山口縣士族田中信祐氏三男文久三年六月生る十九年陸軍士官學校卒業少尉に任官同二十五年陸軍大學校を出づ、第一師團副官を振出しとし日露戰役に際しては滿洲軍參謀となり次いで陸軍省軍務局軍事課長同軍務局長參謀次長等を經て大正七年九月原内閣に入つて陸軍大臣となり同十年六月辭職した

財部彪氏

宮崎縣士族財部實秋の二男で慶應三年四月生明治二十二年海軍兵學校同二十六年海軍大學校卒業大正八年海軍大將に陞進す其間海軍々令部參謀。海軍次官。富士艦長。旅順要港部司令官等を歷任し本夏海軍大臣となる

平沼騏一郎氏

前早稻田大學長平沼淑郎氏弟、兄弟揃つて法學士である慶應三年九月東京に生れ明治二十一年帝大法科を卒業、司法省參事官を振出しとして官界に入り歷任して大審院檢事兼司法省民刑局長となり其後司法次官大審院檢事總長等を經て大審院長となつた

岡野敬次郎氏

東京府士族岡野親榮二男慶應元年九月生明治十九年帝國大學英法科卒業大學院に入り次いで獨逸留學歸朝後帝國大學教授兼農商務省參事官、同參與官、同官房長兼法制局參事官、帝室制度調查局御用掛法制局長兼内閣恩給局長、高等捕獲審檢所評定官兼宮中顧問官等に歷任し明治四十一年貴族院議員に勅選大正十一年六月司法大臣に任ぜられる

田健治郎男

(貴族院議員)兵庫縣平民田文平氏の二男安政二年二月生れた明治九年判事補となり爾後高知神奈川埼玉諸縣の警察部長を經て遞信省に入り次官たること三回大正五年十月寺内々閣成立に際し入つて遞相となる明治三十四年衆議院議員に當選した事がある三十九年貴族院議員に當選四十年特に華族に列せられ男爵を授けらるその後臺灣總督となつた嗣子篤氏は早大商科の出二女輝子は男爵安場保健氏に嫁す實業家田健吉氏は實兄、朝鮮總督府外事課長園田寬氏及び滿外財務官田昌氏は共に其甥である

犬養毅氏

(衆議院議員)岡山縣倉敷藩士犬養源左衛門二男安政二年四月備中國吉備郡庭瀬町に生れた幼時森田月瀬犬養松窓の門に學び後慶應義塾を卒業して操觚界に入り報知新聞記者朝野新聞記者等を經て東洋經濟雜誌社長となる又東京府會議員であつたことがある三十一年十月尾崎行雄氏の後を承け第一次大隈内閣に入つて文部大臣となる大正五年寺内内閣の成立に際し臨時外交調査會委員被仰付議會開設以來毎回衆議院議員に當選してゐる大正十一年勳功に依り勳一等旭日章を授與せられた嗣子健、長女みつ子は現支那公使芳澤謙吉氏に嫁す

山之内一次氏

(貴族院議員)鹿兒島縣士族山之内時習氏長男慶應二年十一月生る明治二十三年帝大法科卒業熊本縣參事官を振出しとして内務省法制局等に勤務して青森縣知事となり更に遞信省鐵道局長鐵道院理事及び大正二年山本内閣の内閣書記官長等を歷任大正三年貴族院議員に勅選された三男二女あり

齋藤總督下仁
英艦隊訪問

齋藤總督は三日午前十一時四十一分仁川驛著列車にて來仁直に碇泊中の英國東洋艦隊旗艦に司令官を訪問し同艦隊の午餐會に臨み休憩後上陸西公園別邸に少憩後五時十五分仁川發列車で歸城した(仁川)

保險金支拂二十四時間主義

保險界の革命

日本で始めての新らしい保險

溺風雨を人生を、安全と幸福の喜びに導く者は保險です。本社は人類愛を基礎とした大家族主義の理想の下に、從來の保險界の弊害を一掃して、無診査なる者を一人も使用せず、加入者に萬一の事があつた時は一切文句を云はず、調査を爲さず、必ず二十四時間以内に保險金の全額を支拂ひます。

貯蓄保險 どうしたら經濟界の不況にも脅かされずして安全に確實に貯蓄することが出來るでせうか?

子寶保險 子供を育てゝ大きくするのは人生無上の快樂ですが、其苦勞も並大抵ではありません 何うしたらば樂に子供が育てられるか?

少年少女保險 男ならば大學を卒業させるまで、女ならば立派な仕度を造つて嫁入らせる迄、何うしたら其費用を出せるか?

終身養老保險 人は老少不定と云つて、今日は無事でも明日の事は計られません。殊に萬一の用意と老後の準備をして、不幸のあつた時は遺族の困らぬやうにするには何うしたら宜いでせう?

月掛保險 保險は一時に金を取られるから、一定の收入しかないものは、大きな保險をつけられぬと云ふのは嘘です。では何うすれば誰にも大きな保險がつけられるか?

(詳細は御一報次第說明申し上げます)

東京市麴町區内幸町一丁目三番地
八千代生命保險株式會社
社長 小原達明

鎌倉にて御負傷遊さる
賀陽宮大妃 山階宮藤麿王 殿下
松方老公も負傷した

一日の震災に鎌倉に御滯在中の賀陽宮大妃殿下及び山階宮藤麿王殿下御負傷あらせられた同地滯在中の松方老公も負傷した（附記 負傷あらせられたるは[illegible]藤麿王妃常子殿下であると言ふ說もある（大阪電報））

急遽御歸京
高松伏見、山階三宮殿下
東京の震災を懸念され

江田島海軍兵學校御在學中の高松、伏見、山階の三宮殿下は今回の震災を聞召さらせられ三日出帆の軍艦扶桑で急遽御歸京あらせられた（大阪電報）

王世子殿下御無事
李鍝公殿下お引返し

王世子殿下の御安否については李王職にもまだ詳細な通報はないが大阪毎日新聞に達した通信によると王世子殿下も御無事であると李王職兩殿下は王世子殿下の御安否に付頗る御心配の模樣であつたが右の報をお聞きになつて稍御安堵の御樣子になつたとの事である李鍝公殿下の御安否は皆目不明であるが是又御無事のことゝ思はれる李王職では各宮家御見舞の爲め今村庶務課長を三日午後十一時五十分發の列車で東上せしめることになつた尙一日朝京城發東上の途につかれた李鍝公殿下は下關著後震災の報に接せられ止むを得ず同地に御滯在になつたが一兩日中に京城に御引返されることに決定したと李王職では語つてゐた

長野群馬兩縣から 數百名の巡査
內務大臣の命に依り急派

長野群馬兩縣警察部は內務大臣の命に依り數百名の巡査を急派した今明日中に急派を見るやも知れず又高田十三師團は命令一下直に應召準備を整へてゐる（長野電報）

遂に軍隊に動員令下る
高田第十三師團に動員令を發せられた（長野電報）

別報 陸軍大臣より出動命令ありたる宇都宮第十四師團高崎第十五聯隊は二日午前十時臨時列車にて輸送を開始した

新宿遊廓全燒
重油タンク爆發

三日午後三時新宿遊廓は全燒した尙又淀橋重油タンク爆發し黑煙天に冲す（大阪發三日午前七時二十分著）

【寫眞說明】上 負傷あらせられたとの報ある賀陽宮大妃殿下 右圖 同山階宮藤麿王殿下 左圖 內松方公

[illegible]ル全部燒失し民家の倒壞せぬものゝ一としてなし（名古屋電報）

猛獸射殺
發火と共に 危險を防ぐ

上野動物園では發火と同時に象虎豹其他猛獸を銃殺し危險を未然に防いだ（大阪電報）

六百の娼妓燒死
吉原の悲慘事

東京吉原遊廓は全部燒失したが娼妓は四方に逃げ迷うて六百名以上の娼妓は燒死した（大阪支局發至急電報）

五百の患者燒死

東京帝大附屬病院は二日午前八時燒失したがその際五百名の患者は燒死した（大阪支局發至急電報）

東海道列車 悉く顚覆
死傷者不明

二日午後二時名古屋鐵道局發表＝二日朝十時四十分東京驛發神戶行七十九列車は戶塚驛構內で脫線顚覆した又朝五時四十分濱松發東京行七十四列車は大磯驛附近で脫線顚覆し死傷者不明尙國府津二宮間レ[illegible]

政府から 非常徵發令
罹災者救濟のため

佐世保無線電信局著電に據れば政府は罹災者救濟の爲め非常徵發令を發した（大阪至急電報）

食糧携帶者も 入京を禁止さる

三日朝東京市には食糧を携帶する者も遂に入京を禁止さる（長野至急電報）

大連停泊中の米國艦隊 震災救援の爲め
食糧運送の任に就かん

東京市の震災につき二日大連碇泊中の米國艦隊參謀長は司令官の命に依りて大連駐剳米國領事と共に伊集院長官を大連民政署に訪問し東京方面震災の報道は眞に痛惜に堪えず深甚の同情を表するものなり就てはこの際救濟の爲め食糧の運搬其他必要の應急手段に對して全部の艦隊を喜んで盡さすべしと申出でた（大連電報）

朝鮮軍から 米五千石を輸送する
陸軍次官からの電命で

東京大震災の爲め三日午前白川陸軍次官發朝鮮軍司令官宛に朝鮮軍の有する糧食米及罐詰を出來得る限り東京に急送せよとの電命あり軍司令部は第二十師團に對して發送方命令し一方京鐵局に對し輸送方交涉中であるが多分軍事輸送として遲くとも四日中には發送せらるべく輸送する米は約五千石で京鐵局では直に平壤驛へ貨車三十輛積み十輛、龍山驛に二十輛の配車を終つた、糧食は鐵道釜山へ廻送し吳軍港より派遣の軍艦三隻に依つて橫濱へ直行すると

鬼氣膚に迫る深川
死體は打棄てられて、行人の踏むに任かす

東京深川に三十萬人の避難民あり糧食に窮し餓死者の死體は燒けた觀音堂附近に山積し鬼氣膚に迫るその死體は全く打ち棄てられ避難者は踏まるゝ姿のまゝ人に踏まれて轉がつてゐる（大阪電報）

死屍累々 折重なつて自殺
苦しまぎれに投身す

隅田川附近には飢に苦しむ避難民雜沓し苦しまぎれに河中に投じ自殺を企てその死體の上に更に投身するといふ有樣で無數の死者が淀れてゐる尙芝增上寺全燒し慶應病院も燒け[illegible]部內も燒け烏有に歸せしむ（大阪電報）

宮城の諸門傾く
內儀の壁脫落す

宮城內に於ける被害は可なり甚だしく其の被害の詳細は分らないが內儀の四方の壁は全部落ち宮內省の內外も破れて惜しき損害を被つた又大膳寮は滅茶々々となり宮城に通ずる二重橋正門、乾門、坂下門、大手門、櫻田門、和田倉門等の諸門は悉く傾斜し交通は何れも杜絕を揭ずつゝある（名古屋電報）

山本伯 猛火を冒して遁る
全身濡鼠となつて行方不明

山本伯は一日の大震災に際し死亡、自殺、暗殺等の噂ありしが伯の身邊には山之內、財部、平沼の三氏有る直に猛火を冒して品川方面に逃走せるが海濱に於ける同伯は全身濡鼠となつた（大阪電報）

東京地方に又復强震
十五分間毎に震動し東京驛傾く

東京地方は二日正午から又々大地震あり約十五分間毎に震動續きつゝあり二日午後七時金澤驛に達した情報に據ると東京驛は傾斜して內部は原形を止めない

二日午前中に 針の外れる樣な强震
釜山測候所の地震計に感ず

東京附近の大地震に依つて火災其他の慘禍は非常なもので有史以來の慘事であるが釜山測候所に據るを聞けば織田所長は語る

丁度一日の午後零時零分三十一秒から地震計に感じ始め一分半後微動の後主要動に入り漸次震動が大となつたので遠地の地震と知つたが釜山測候所の地震計は餘りに强震であると針が記錄紙外にはずれて了ふので如何なる大震かは判らないが其後も引續き震動し四五時間繼續したが午後四時四十分が最も强震であつた二日は午前十一時四十分に針の外れる樣な强震があり今も感じて居るが此の震源地は約六百基米突（三百七十哩）の所である

二日ノ大地震

二日午前十一時四十九分三十一秒再び當所地震計に大地震の波動を感じ爾來依然其の波動の狀況を見るに稍顯著なる初期微動二分二十秒間繼續の後、主要動に移り午前十一時五十四分俄然震動增大し振幅二粍以上に達し指針自記紙外に逸出したるが震源地は仁川より一千三百粁內外の距離にあり又釜山の報告によれば初發時は午前十一時四十九分二秒にして初期微動の繼續時間一分五十五秒より推算すれば釜山は震源地を距る八百五十粁にありて之等の記錄を總合すれば震源地は一日正午に起りたる大地震の震源地附近に再發したる大地震にして略其の程度も等しかるべきも詳細明かならず（仁川測候所觀測）

鐵道被害區間

下關驛に達した報告に依ると鐵道被害列車運轉區間は左の如し、東海道線、沼津、中央線は甲府、高崎線は熊谷より何れも折返し運轉中である不通ヶ所は通知なき爲め不明被害甚大の模樣なり（三日福岡下關出張所伊東氏發電）

橫濱にも 戒嚴令

神戶東無線電信局著電に據れば二日橫濱にも戒嚴令が布かれた（神戶電報）

避難民
バタ／＼倒る

上野公園に避難せる避難民は三萬八千中大半は避難民にて更に火は上野驛を燒き避難民はバタ／＼と倒れ死屍は枕を並べまなし川口町全滅す（大阪電報）

日本銀行 燃え落つ

東京の火災は一時下火と成つたが二日午後より又々燃え上り山手方面も燒けつゝあり二日日本銀行も燃え落ちた（大阪電報）

村民六百 行方不明

足柄縣河內、鵠沼、辻堂附近線路一帶約一萬五千坪土砂崩壞足柄附近の民家は火災を起して村民六百名行方不明軍隊出動搜索中

小田原全滅す

小田原は火災の後大海嘯の爲め全滅した。

內地の大災害で 米が騰つた
小賣は三日から一斗について 三圓八十錢になつた

米が騰つた、內地の大災害が朝鮮米に騰つた、今の所內地からは何合があるか不明であるが多分何れはドシ／＼移出されるだらう、現に朝鮮軍司令部は白米の買付の命令を發したと云ふし更に仁川では朝郵汽船に白米を滿載して內地へ輸送すると云ふ事もある

斯んな譯で各市米市場は仲々賑はしく玄米は石について二圓方、白米は卸で二圓五十錢方暴騰し小賣は三日から一斗について十錢上り三圓八十錢になつた、米は目先まだ／＼騰る見込だが此の外一般食料品日用品共多少の騰貴は免れぬだらうと觀られて居る

燒殘つた帝國ホテル
電通本社全燒す

燒殘つたのは赤阪青山牛込の一部小石川の一部麻布の大部分で其他殆ど全部燒失電通本社全燒帝國ホテル丈け燒殘つたそこへ電通假事務所を開く新聞社は東京日日報知を除く外全部烏有に歸す（大阪電報）

總督府東京出張所の 古橋事務官震死？

總督府東京出張所長（前警官講習所長）古橋卓四郎氏は震災の爲め死去せりとの報あり

古橋氏は溫厚な人
朝鮮警察界の功勞者

古橋事務官の震災燒死の報を齎して警察官講習所を訪へば某事務官は『それは一體眞實ですか』と目瞬し乍ら語る

古橋さんは當警察官講習所長から昨年五月滿一箇年間歐米洋行を命ぜられ今年の五月無事歸朝され警務局理事官兼參事官として東京出張所詰を命ぜられ青山に夫人と同居して居り確か今年に四十二歲と思ひます夫人との間に子供は居ませんが內地で郡長警視を勸めて居たことがあり當所長として赴任されたのは愛知縣理事官時代の大正八年制度改正の際でした氏は性質溫厚篤實で頭腦明晰な人丈に何事でも記憶し常に自ら進んで仕事をしたので部下も非常に信賴して居りました、何しろ警察官講習所創設以來の功勞ある人ですから事實とすれば誠にお氣毒です

爆彈を投じて 猛火を喰止む
近衛第一師團兵士活動す

三日朝〇時大阪府警察部著情報に依ると東京市內尙盛に延燒しつゝあり可燃性の建造物に對しては近衛師團及第一師團兵士が爆彈を投じて破壞し猛火の喰止めに狂走してゐる（大阪電報）

大震災と囚人
約五千名が解放された
鎭定後に指定場所に 歸つて來なければ逃走罪

大震災と囚人――修羅場のやうな東京に數千の囚人を解放したらどんな結果となるだらうと心配する者がある、右に就て京城地方法院檢事正を訪へば

『東京が今迄報道されたやうな狀態であれば在監の囚人を何う處理したらうと心配してゐる、明治二十四年濃尾の震災の時は東京の監獄に居る囚人が危險なので全部解放したが强盜犯とか殺人犯とか云ふ恐ろしい連中が市內を橫行して市民が隨分迷惑したと聞いてゐる、此度の災害は明治二十四年のより以上であるらしいから多分解放した事と思つてゐる、東京には只今四箇所刑務所がある、東京刑務所は未決囚を入れる處巢鴨刑務所は再犯以上の犯人を收容してゐる、それから小菅は長期囚而ち十年とか二十年とかの懲役人を入れてゐる、中野にある豐多摩刑務所は初犯者を全部收容してゐる、處で現在是等の刑務所に這入つてゐる囚人の數は正確の數は判らぬが五千人近くあるだらうと思つてゐる、監獄法第二十二條に『天災地變に際し監獄中にて避難の手段なしと認めたる時は在監囚人を他所に護送すべし、若し護送する道なき時は解放することを得』と云ふ意味の事がある、それで刑務所としては囚人の生命を保全する爲には解放せねばならぬので此度のやうな仕方がない場合は刑務所から出してやらねばならぬ、がその代りに監獄法施行法の五十三條に、解放する時は集會すべき時期と場所とを指定するやうになつてゐる若し其時に出頭しなかつた場合は逃走罪として處罰されるやうになつてゐる、兎に角此度の震災で早く囚人の整理が出來てくれゝば宜いがと內心思つて居る次第である

徒らに騷ぐことはない 冷靜に眞相を極めよ
當局でも眞相を知るに腐心す
關東大震害に就いて 丸山警務局長語る

東京方面の大震災は未曾有の出來事で邦家の爲め實に一大損失と謂はねばならぬ。然しながら總督府には未だ何等の公報も到著せず唯之を報道するものは通信機關で、それも金澤とか長野とか名古屋とか大阪と云ふ方面で實際の災害地から來たものは一つもないのである。從つて我々は其の各地から來る通信によつて漸く推測する丈の話で實際の眞相と云ふものが果して此報ぜらるゝ通りのものであるか何うかと云ふ事は偶疑問の餘地があるとせねばならぬ。それはかりでなく兎角惡らした事は誇大に傳へらるゝもので既に世間周知の如く櫻島の噴火の際も鹿兒島縣下には人影を認めずとまで傳へられ且卑近な例としては仁川沖の掘鑿島の遭難の如きも一時死者二千名等と報道され可なり社會を驚倒せしめたがサテ實際を調査して見た結果によると死者は僅に廿名にも足らぬと云ふ有樣であつた。亦恐らく今回の水害の如きも朝鮮全道殆ど全滅位に內地では信じてゐる人も多い樣であるが實に斯くの如くで事實の眞相を握る迄には種々樣々の揣摩臆測が行はれるものである。今回の東京方面の大震災も未曾有であるには違ひないかも知れぬが種々傳へらるゝ程のものではないかも知れぬと信ずる。否それを衷心から祈つて居る譯であるが兎に角之が爲め人心の動搖すると云ふ事は非常なものである。從つて總督府に於ても一日も早く之を社會に報道したいと思ふので或は金澤或は長崎と云ふ方面の外通信局とも打合せて兎に角通信系統のある所は各方面に電報を發してゐるのであるが更にその返答に接しない。のみならずまた軍隊に於ても各內地の師團に電報を發してゐるがこれも未だ何等の返答に接する事が出來ないのである特に昨日の如きは自分は眞相を一時も早く世間に發表する爲飛行機を飛ばせることや、驅逐艦を出動せしむることの必要等も考へて見たが飛行機にはそれだけの設備がなし、驅逐艦は既に呉からも出動した樣であるから一時思ひ止まつては見たものゝ何とかしてこの眞相を知ると云ふことには、總督總監を始め我々も非常に腐心してゐる譯である。而して眞相さへ判明すれば必ず最善の良策を以て逸早く社會に發表する考へであるが、要するに今回の災害は其報道なるものが或は少し誇大に過ぎはせぬかと云ふ疑念もないではないので眞相も充分摑めぬ內餘りに心配したり騷いだりすることは少し早計である。そこで成るべく冷靜に事の眞相の判明するまで待つやうに心懸けて事に當る事が最も必要でないかと思ふ。尙これに就ては內鮮共に成立したことであるし官民協力して出來得るだけこの災害復舊に努力せねばならぬ次第である。云々

天機を奉伺せしむ
第三師團長飛行機で 各宮家にも奉伺する

名古屋第三師團長は今朝各務原飛行隊に出動を命じ第一に東京方面の眞相を偵察することゝなり先發隊として二機出發し目的の四機は何時にても出動の出來る樣準備を整へ先發隊は着京の上は天機並に各宮家を奉伺する筈（大阪電報）

關東地方の災害で 至急電報も至急にゆかぬ
一般電報輻輳の爲めに

關東地方一帶に亙る有史以來未曾有の大震災の爲め一日午後一時より東京府及び神奈川、山梨、千葉、埼玉各縣方面への電信線不通となり目下全く通信の途なく復舊日時も今のところ殆ど豫測し難く尙仙台方面への電報は至急電報に限り大阪、新潟方面を大迂回して辛うじて通信の途が開けたるも之とて一般電報輻輳の爲め大遲延を免れないと

內鮮連絡飛行の 着陸場準備なる
大邱第八十聯隊練兵場

內鮮聯絡飛行の中繼着陸場たる大邱步兵第八十聯隊の練兵場の設備は九月二日を以て總ての施工終了し今や秋空高く鐵翼の飛來を俟ちつゝあり第一日の四日は午前七時平壤發同十時大邱著、正午大邱出發午後二時太刀洗著の豫定、二日目の五日は午前七時太刀洗出發同九時大邱著同午後三時平壤歸著の豫定であるが天候の都合次第では無論多少の變更は免れまいと（大邱）

受信は好いが 發信が不充分だ
陸軍大飛行の用に供する
下關、釜山間無線電信の成績

既報の通り太刀洗平壤間の聯絡飛行に供する爲め陸軍無線電信調査會では釜山下關壹岐對馬の四箇所に無線電信を裝置することとなり釜山では釜山埋立地域內に釜山郵便局電信課の應援を得て三十日から工事を開始され三十一日中に略ぼ工事を終つたので一日から實驗に著手したが先づ第一著手として六百哩の距離に向つて通信を試みた處發信機の故障で受信は完全なる成績を得たが發信が不充分に終つたので尙引續き實驗中で三日迄に完全なる試驗を終了する筈である（釜山）

電車に衝突し
大怪我をした

二日午前十時五十五分頃府內東部町七番地中川鐵工所雇人李永久（二〇）が自轉車で黃金町三の三〇番地先を疾走中前方に馬車三台が通行して居た爲通路が狹いので之を避けんとして折柄通行して來た新龍山行一三九號と衝突して數間引摺られ右腕の骨を折損した外前額部に長さ十仙深さ骨膜に達する重傷を負ひ直に本田病院へ收容されたが治療六週間を要すると

淺草觀音燒失

淺草觀音は遂に燒失した

京電職工縊死

府內玉仁洞一六〇番地京電職工張弘鉉（二三）は平素より酒癖が惡く家人も持餘した揚句老母と姙娠中の妻女があるにも拘らず常に外出して飲酒し昨年六月頃離別した妻のことが忘れられず自殺すると口走つて居た處一日無斷家出したので家人[illegible]

三人組の强盜
京城に潛入か

京畿道廣州郡樂生面石穀里百八番地李敬文（四三）方へ去月十五日午前一時半頃三人組の强盜が侵入し現金六十圓を强奪逃走した届出に依り所轄署では各方面に手配し犯人搜査中の處數日前龍仁署の手に逮捕した住所不定の金演澤（二一）の所謂と與り共犯者の鄭春敎（二一）梁君先（二二）兩名は巧に所在を晦まし京城[illegible]

山本伯墜落負傷

山本伯は一日水交社で內閣組織中三階から墜落して負傷した（午後四時四十分大阪發電）

村上博士講演延期

講師罹災の爲出發不能に付本會主催秋季佛教講座當分延期仕候也
南山本願寺信友會

[illegible]も心配りを携帶中二日午前二時[illegible]上海附近の仁旺山の絶頂に[illegible]メートルを以てブランコ往生を遂げて居るのを發見し昨夜所轄署の手で家人へ引渡された

大每球團捷つ
八對二―殖銀軍

二日朝釜山に上陸鮮滿遠征の途に上つた木下博士の引率せる大每野球團は上陸後の第一戰を二日午後四時から釜山中學校運動場に於て釜山殖銀軍と試みた當初午後から降り出した雨は二日に至るも止まず到底試合の見込立たなかつたが午後後からは時々小雨を交ふる丈で第に天候恢復して來たので遂に試合を決行することゝなり大每軍の先攻にて開始し殖銀軍よく戰ひたるも大每の巧妙なる攻擊の下に名を爲さしめず大每は一二回各一點三回三點四、六、九回各一點を獲得せるに對し殖銀は三回目に二點を得たるのみにて八對二のスコアーにて遂に大每軍の勝利に歸したメンバーは左の通りである（釜山）

殖銀　[illegible]　5962847 31
大每　[illegible]　843257916
得點　8　2

土木部體育會 野球部發會式

總督府土木部野球部發會式を九月一日（土曜）午後三時半より京城グラウンドに擧行した來賓有吉政務總監、原土木部長、岩井建築課長、村松警視等、定刻和田土木部長の挨拶に次で有吉總監の始球式を以て會員の紅白試合を行ふ紅組は[illegible]メンバー白組は[illegible]等の往年の猛者連を以て組織する混成軍九回戰にて十對四を以て紅組の勝に歸す午後七時散會

京城名物 文化まんぢう 京城本町二

森林活動寫眞

朝鮮山林會主催となり總督府山林課、[illegible]後援の下に四日午後七時から長谷川町公會堂に於て森林活動寫眞會を開催すると

河合英吉氏訃

府內元町三丁目鐵道醫院院長河合英吉氏は病氣の爲め鐵道病院に入院加療中の處昨二日死去今三日新南山大念寺に於て葬儀執行せり

震災と同情金

東京橫濱方面の罹災民への同情金として左の通り申込あり

一金二百圓也　佐々木病院
一金五圓也　南大門通り二丁目字慶內　佐々木吉造
一金五十圓也　秋山林平　廣瀨齒科醫院　廣瀨文質　千代本內
一金五十錢也　永井源一郎▲平井吉三郎▲中野賢助▲佐藤信市▲鄭致三▲阿部禮吉▲後藤▲中野ツル▲宮留イチ▲齋藤カヨ▲中島テイ
一金二百圓也　滿鐵京城鐵道局商人組合
計金五百五圓

東京橫濱各地の罹災は今回の報導によると驚くべき慘害に達してゐます本社は茲に義捐金募集は致しませんが不幸なる幾萬の罹災民に同情せらるゝ人々の淨ある寄附金は喜んで御取次致しますから左記御承知を願ひます

新義州八月貿易 輸出不振輸入增加

【新義州】新義州税關管內八月中の貿易狀況を聞くに前年同期に比較せば相變らず輸出は不振なるも輸入に於て入增で前年同期相當の好況裡に越月した輸出貿易額は卅九萬四千三百九十三圓で八萬五千四百四十五圓を減退し輸入貿易額は二百五十五萬五千七十八圓で四十六萬七千五百十三圓の增進を見たので差引卅八萬二千六十八圓の入超で前年同期より激增を示した譯である然して輸出貿易品に就て見るに鮮魚、柞蠶絲、綿絲、好況で牛皮、下駄材、藁叺、セメント等が不振で輸入重要品では栗、柞蠶絲、石炭、穀物、豆粕等が入增し大豆、綿布類、木材等は不況であつた、更に對內地貿易額を見るに移出三十三萬四百九十圓移入十萬二千二百六圓合計四十三萬二千六百九十六圓で前月に比較せば移出に於て十六萬六千四百四十七圓移入に於て十萬三千五百九圓合計二十六萬九千九百五十六圓の減退である、此の方では移出米、繊、木材が好況パルプ、黑鉛、大豆が不況移入ビール、燐寸、機械類が增加し織布物類、セメント、鐵道建設材料等が減少を見た因に鴨綠江交通の狀況を一瞥すると客月中入港した船數は日本機帆船九十二隻一千四百二噸支那帆船六百七十七隻二千二百十三噸出港船數は日本機帆船七十四隻一千五百十八噸支那帆船六百四十一隻二千七百五十八噸合計七百十五隻三千九百十六噸で前月に比し入港では日本機帆船十九隻七百八十八噸を減じ支那帆船に於ては百北四隻を增し百二十六噸を減じてゐた合計に於て百五隻を增し九百十四噸を減じた又出港に於ては日本機帆船に於て三十一隻八百四十一噸を減じ支那帆船に於て六十八隻百八十噸を增加し合計に於て三十七隻を增加したが七百三十四噸を減じてゐる此の日本機帆船の入出港の減じたのは本月中は時に相當し且天候不良で對內地貿易不振に依る貨物の移輸減に原因して居る又支那帆船の增加は主として安東地方の往來船の少かりしが爲めである

西鮮災害改修策 各面より陳情委員選定

【沙里院】去月の洪水で數日に亘り三ヶ所の堤防決潰の爲め多大の災害を蒙つた鳳山郡舍人、西鍾面は蘆、沙里院の五面代表者が二十九日鳳山に集合し改修策につき協議會を開いたことは既報の通りであるが之れが應急的改築を施行するにしても數から郡費を要し到底一地方の負擔に耐ゆべくもあらず從つて此際是非國費の補助を申請して可成完全なる工事を起し一般住民の不安を一掃せん事に議決し各面より陳情委員を選定し近く道當局及本府に向つて陳情する筈であると

平壤 水害復舊工事

【平壤】平壤附近の昨年及び今年に於ける水害復舊工事は振威川新築工事既に着手の運びとなり今年度中に竣工すべく、又今年の洪水にて損害を被り交通杜絕狀態にある平壤府は忠南平壤方面の主要道路たるを以て今年の出發前には是非共竣工せしむべく目下設計中であるが、前記忠南平壤間は旅客共來往頻繁にして地方經濟にも多大の關係を有するにより、平壤忠南間二里の道程に砂利を撒布し自動車の運轉を開始すべく、既に工事に着手して居るから平壤の完成と共に兩地經濟上好影響を與ふるは勿論である又振威川架橋竣工の曉には忠南唐津方面連絡の爲め沿岸沿自動車を運轉せしむべく目下計畫中である

大邱慈惠醫院充實

【大邱】大邱慈惠醫院の院長が辭任中は吉田醫官が院長代理として事務を執つて來たが院長も先日後任となつて來任を見たし又小兒科の科長として武田醫官は久しく其手腕を振つて居たが今回同博士の辭表提出の上に揃つたとの理由で辭表提出の上內地に歸省中であつた處が其辭表も愈々聽許となつたので其後任として今回京都帝國醫科大學醫學部小兒科に在職し名聲高かつた澤西醫學士を招聘する事に決定した同氏は學術の士で大學を卒業した新醫學の人で小兒科には適任で殊に若い人であり八月二十七日附を以て武田氏の後任として同院醫官に任命せられ不日着任の筈であるが、次に眼科長は久しく缺員中であつたが此の度山內醫官の着任により一切に眼科の診療に就事して居る、依つて內科部長矢部醫學士の後任のみが目下缺員中であるが院長が月、水、金の三日間專ら診療に從事せらるゝ事であるから全部各科長殆ど充實し茲に役者が全部揃ひになつたから大邱慈惠醫院の面目は一新せられた譯であり一般患者の爲る爲にも增進した譯である

忠北蠶繭共同販賣

【清州】忠清北道では全道各郡の蠶繭を生繭の儘にて共同販賣に附した其方法は全道を四區に分ち第一區は清州、沃川、永同、第二區は槐山、報恩、鎮川、陰城、第四區は堤川、丹陽として二十八日道廳に於て入札に附した其際の條件は生繭相場を標準とし生産費を控除して時々繭の單價を定むる事としたので販賣者側には頗る有利であるだけ入札參加者は京城、鳥致院、清州及內地の商人もあつたが結局第一、第三區は鳥致院白井、第二區は清州植野、第四區は忠州宇野へ落札した而して本年の夏秋生繭產額中共同販賣に附すべき見込高は四千五百石見當であると

金泉穀物市場問題 近く陳情委員を本府に派遣 極力目的の貫徹に努む

【金泉】金泉穀物市場設置問題は最近當業者代表本府に出頭平井商工課長西村殖產局長其他に極力陳情する所があつたが一方市民側も切なる地方生產者の熱望と設置不設置は金泉發展に多大の消長ある死活問題として是非共之が設置許可の指令に接せざるべからずとして愈々具體的に運動を開始する事となり取敢ず市民五百餘名の連署を以て總督府當局並に道知事宛陳情書を提出し近く代表として數名本府に出頭當局に陳情し目的の貫徹に努むる事となり今や金泉を中心として附近一帶の生產者は穀市設置を熱望し居る事實に於て愈々一部の業者等が鳥致院商工業者の運動に對抗し金泉を他の穀市地と同視さるゝは遺憾として極力之が目的の貫徹に運動を開始した

打合せをなし夕景散會した

桐樹植付計畫

【大邱】慶尚北道警察部に於ては大邱署を除く各郡島の警察署及び警察官駐在所に基本金造成の目的を以て本秋桐樹植栽の計畫中なるが警察署は各五十本、駐在所各二十本宛にして道內を通じて其總本數は六千本なりと

平穩な厄日

【平壤】二百十日の厄日には相當警戒を極めて居る模樣であつたが、二日早朝極めて濃霧なる霧に包まれたる濛々たる天氣も十時頃よりやゝ多少の天日を覗るに至り午後半から北の微風吹き渡り誠に穩かな二百十日で一般安堵して居る

【鎮海】二百十日は平穩無事嵐なく風なく旭光輝々として蒼空澄渡りて實踏く野邊の穗に農の醜み色であつた

勤續十五年 校長の謝恩式 成北城津小學校で舉行

【城津】城津小學校長京本某氏は明治四十一年六月城津小學校長として着任以來勤續する事實に十五年の永きに渉り德望高く生徒及び父兄の信賴厚く氏の教へを受けて卒業した生徒の數も尠くないが今回同窓生一同發起となり父兄の援助を得謝恩紀念品を贈呈する事となり二十五日午前十一時より同小學校で森郡守以下多數の父兄參列の下に謝恩式を盛大に舉行した

卅四年間勤めた 感心な小使 慶尾知事から表彰さる

【海州】黃海道海州郡海州面北町洗龍九（六二）は目下黃海道廳の小使として勤務してゐるが彼は二十歲の時海州國庫に勤めて以來道廳の小使を拜命し今日に至つたのである其間卅四年の久しきに亘り一日の如く恪勤精勵模範として壯者を凌ぐの慨があるので今回坂尾知事から其功績を表彰され廳員一同より金二百圓を贈與した

女學校跡を廣うす 圖書館兼遊園地にするか 愼重研究の上決定

【元山】新校舍完成して過日移轉した元山高等女學校の舊校舍は目下空家となつて居るが右の地所に就ては本府元山の旦騰小林儀三郎氏が數名の記念として適當の敷所に市民の公園若くは圖書館を設備する事を附帶條件として金一萬五千圓也を府へ寄附して居る關係もあり、府としても同所を最も適當なる所なりと認め右小林儀三郎氏の寄附金を以て同地所を買收し圖書館を建設し兼ねて公設遊園地とする計畫を立て、去る三十日の組合會議に同案を附議した處、議員側にあつては圖書館並に遊園地の施設等其事業には勿論賛成し同所は仲町二丁目の樞要の地域を占め總坪數八百三十坪の內建坪百〇三坪を有し、假りに坪當り三十圓の時價としても二萬五千百圓の價格を有するものを、撫ら公共事業の爲めとは組合の經濟に鑑みならざる今日實價の約半額を以て處分する事は穩當を缺くの嫌ひあり、尚十分愼重研究の餘地ありとして當日の決議を避け保留問題として散會したが、中には議員の言ひ分通り右の價格にて讓渡する事は組合の現狀として到底堪ゆべき處にあらず、さりとて圖書館及び遊園地の新設も亦現在の元山としては最も必要な施設だから兩全の策としては右地所の價格を標準として他の府有土地と交換し舊女學校跡に所定の諸施設を爲さしむるがよいとの意見を有するものもあり、漸次此の說に共鳴者を增して行きつゝある模樣であるが兎に角此の問題は一般に其成行きを注視されて居り結果の如何に依つては思ひも寄らぬ波瀾を惹起しないとも限らぬ形勢である。

對岸視察團組織

鎮南浦商工會議所主催の對岸視察團は三日より向ふ三日間の豫定を以て同日午前六時鎮南浦驛發列車より乘船出發する事となつた一行は西崎行之會長、川添繁久副會頭其他一行十六名であつて其日程は第一日槿島、安岳、信川、信川溫泉、第二日松禾、長淵、松禾溫泉、第三日殷栗、長連、今日等である（鎮南浦）

光州神社鳥居建設

【光州】光州神社鳥居の件につき三十一日午前十時より社務所內で松井內務部長、秋學務課長、松田前田千原及び各町總代等三十餘名相寄り協議の結果、全北黃登の優良石材にて直徑一尺八寸高さ一丈八尺の大鳥居を總額二千餘圓にて建設することに決し其費用は氏子全般より組合費各一ヶ月分を醵出し今秋の御祭典迄に完成せしむることとなつた

錦江水泳場設備

【大田】大田郡新灘津を貫流する錦江に架設した京釜鐵道附近は水泳場として好適の場所であるので大田其他から出掛けるもの多く其數は每日三百人以上に達するので新灘津學校組合議員は去る三十日集合して之れが施設に對する協議をした結果川尻

『靜物』 北鮮印畫展覽會三等入賞 京城 山澤三造氏作

慶南水產會 臨時總代會

【釜山】慶尚南道水產會では其創立總會にて會員の救濟事業を實行たらしむる決議を爲し漁業事業等も總て其方針に基き作成して居たが過般京城に於て開催された朝鮮水產會總會の結果は救濟事業は各道水產會の協議により之を總轄して朝鮮水產會の事業たらしむる事となつたので急に決定した慶尚南道水產會では會則其他に變更の必要を生じたので九月一日同會樓上に於て臨時總代會を開き會則變更の件、救濟費賦課徵收の件を附議したが鮮水產會總會席上に於て香椎源太郎氏外出席の本道代表者より極力之が維持に努めたが其根本方針上已むを得ざるに至つた旨香椎會長より說明

野球庭球試合 大田東拓軍大敗す

【江景】江景の挑戰に應じたる大田東拓支店野球及庭球團は卅一日午前九時より江景第一コートに於て開始、最初東拓軍は此庭球戰に於て江景軍を壓倒し其餘勢を以て野球戰に臨む豫定の模樣であつたが此の計畫は全く裏切られ江景軍の當り素晴らしく優退一組不戰三組を殘して東拓軍悲慘の敗をとつた又野球戰は午後二時より小學校庭に於て開始前半東拓軍頗る優勢であつたが後半に至り四球續出し一舉十二點を得られ遂に十九點對十七點で是亦東拓軍の敗に歸し午後五時半歸田の途に就いた

醫學講習所開所式

【大邱】大邱醫學講習所の開所式を一日午後四時より大邱慈惠醫院講堂に於て執行生徒職員、來賓の參列の下に執行生徒職員代表吉田醫官の告辭あり閉式せり

嘱託醫が材料の寄附をなし脫衣場を新設すると共に其他各種の設備をなし休憩所附近に植栽する事とした

兼二浦庭球戰

【兼二浦】黃州、中和、黃州聯合庭球團は二日正午の列車で來浦した黃州軍は午後一時から同志倶樂部コートに於て同倶樂部と對戰したが黃州軍好く當り優退三組不戰三組一組を殘して大勝した、又聯合軍は午後三時より三菱コートに於て同軍と仕合ひ池、李組よく奮闘したるも力及ばず健大山崎、若草組に刺され結局三菱側優退三組を殘して大勝同五時四十分閉戰した、戰績左の如し。

黃州軍		同志軍
金、張	三—二	宮野、林
◎金、張	一—〇	岩尾、中村
柴田、古田	一—三	吉田、田代
日高、李	三—一	吉田、田代
◎日高、李	三—二	牧野、吉岡
金、趙	三—三	池、杉
相馬、稲垣	三—三	池、杉
◎相馬、稲垣	三—〇	齊藤、石井
福田、池	三—二	伊藤、中尾

不戰菅原岡組

聯合軍		三菱軍
稲垣、宋	〇—三	植田、初田
李、日高	〇—三	植田、初田◎
張、金	三—〇	和田、片山
張、金	〇—三	吉武、松尾
官崎、奥田	一—三	吉武、松尾◎
福田、相馬	〇—三	有動、田村
外山、瓜園	一—三	有動、田村◎
池、李	三—二	渡邊、今本
◎池、李	三—一	速水、加藤
池、李	〇—三	山崎、若泉

北滿行（十） 川村生

哈爾賓見物（二）

哈爾賓の行政は土地問題で紛糾した如く初め東支鐵道が全權を握つてゐたのが赤白の露國の混亂に乘じ巧みに支那が取り戾した一切の行政は東支鐵道の手を離れ從來の市政は一切の機關を廢し市政局に移し鐵道租借地帶は特別區として行政は行政長官に移管し然し市役所は舊制度の自治となし議員は在住各國人から選出することとなつた、其の議員數六十名（露國三十二名、支那二十名、日本五名、英米佛各一名）で市の秩序は保たれてゐる教育機關は日本側の日露協會學校、同夜學部、商業學校、日本人小學校、日本人幼稚園等、露西亞側には露支高等工業學校及び中東工業大學の外專門學校等十一の小學校があるが夫れも日本人の夫に比すれば低級である

それから設備は電話及電氣、ガス、水道も敢て他都市に遜色なく交通も幹線路上は堂々たるものであり下水も完備してゐるが道路は支那側の管理する處となつて小使が道路を修理するが支那の都市にはつき物の不安や不便が感じられる其他は露人の勢力の大なる事は遺憾だが金融機關は日本側に於て正金銀行、朝鮮銀行の外七ヶ所で何れも支那側の銀行よりも好成績を收めてゐる、出兵前後の投資額を比較すると▲出兵前日本一千萬圓支那二千萬圓露國三千萬圓▲出兵後日本三千五百萬圓支那一千五百萬圓▲出兵翌年日本四千萬圓露國四千萬圓支那三千萬圓▲大正十二年八月日本三千萬圓支那二千八百萬圓露國二千萬圓▲大正十三年二月日本三千萬圓支那一千萬圓露國一千萬圓と日本の投資が全體の三分の一を占める事となつたのである現在は三分の一となつたのであるが、斯くの如くして租借地の所有權も現在に於ては九百四十餘萬坪中日本人の所有に歸するもの六百四十三萬八千餘坪支那の八十六萬坪露國の百四十六萬二千餘坪其他の六十三萬餘坪であるが日本人所有土地は以前より取得したるもので實際のは內約三分の一に過ぎないそれだから土地問題が紛糾に叫ばれたのである旅館は洋式の北滿ホテル日本式の名古屋館の外十數軒あつて料理屋も亦武藏野、四川、深川等十三軒ある日下日本娘子軍なる者三百餘を數へてゐる相だ

生きた魚類が 小包で輸送される 鹹水魚の試驗で斃死率は二割以內 總督府水產試驗場囑託 齋藤仁助氏談

【釜山】牧の島朝鮮總督府水產試驗場では朝鮮水產界の發展及水產業者利益の增進に貢獻すべく常に各種の方面に涉つて調查研究を進めてゐるが今回同所囑託たる第五高等學校講師齋藤仁助氏に依て研究を囑託されて居た生魚遠距離運搬の研究が完成したので同氏の語る處によれば汽船で生きた魚類を汽車や汽船で遠距離に運搬する新研究は第一番困難な事は魚を生かすには適當の酸素を供給すれば好いと言ふ見地から水中に絕えず適度の酸素を放散せしむる裝置で特種の機械が發明されたが絕えず酸素を發散せしむるには裝置の大きな酸素瓶を備へて置かねばならぬし發散させるには入手も要するので丁度琵琶湖や鮮海方面から京都に鮎の生魚を送るのに絕えず入手で水の入替をやつて居る樣な面倒と不經濟が伴ふ所を省かせねばならぬ之は酸素の供給を如何にせば最も簡單にやり得るかと言ふ事が問題である此研究を日本で始めてやられた人は帝大の石川千代松先生で約十ヶ年間苦心研究を遂げられた結果今日漸く簡單なる方法が發見された之れは恐らく先生の研究が世界何れのものより優秀なものであることは確實で自分も久しく先生の助手にして此研究の御手傳ひをして居た結果今回當場長の御依頼を受くる事となつたのである魚を生かす方法は先づ一定の容器中に魚の種類に從ひ一定量の酸素を充たさしめ水の漏るゝが如き恐れもなく小荷物扱として自由に運搬が出來る自分が今度の試みは鹹水魚に對する始めての試驗で最も耐久力ある平貝に就て實驗して見たのに良好で試みに京城迄送つて見たのに輸送するも斃死率は二割以內に止むるの確信も得た經驗も研究では酸素が非常に高いから多少不經濟であるが感實地に行ふ場合は內地の安い酸素を使用すると物によつて多少の相違はあるが約二割方の價額の相違で取引の用にも供され得る見込である輸送距離及數量については容器や取扱の關係等にて相違を生じて來るが經濟を主眼とする時は一個の輸送量目三貫として四十時間位が最も適當と思はれる現に總督府方面から大阪に送つてゐるハモ等は非常な面倒と手數を要して實施して居るが此方法による時は最も便利に經濟的に取引が行はれる事となる何れ近く商取引に利用せらるべき時機が來るだらう

日時 九月四日から五日間每日 至午後四時 自午前九時
場所 釜山琴平町第一金融組合樓上

男女子供服婦人服講習會員募集

講師 京城子供婦人服講習所々長 小高先生

會費 金五圓

主催 京城日報社釜山支局

後援 日本メソジスト婦人會

鎮南浦教會獻堂式

【鎮南浦】日本メソジスト鎮南浦教會は豫て教會堂建築中であつたが愈々竣工したので二日重なる官民有志家を招き午前十時から盛大なる獻堂式を擧行した

金泉遊戲講習會

【金泉】金泉公立普通學校長飫肥氏の盡力で慶北教育會金泉支會主催の下に開催された表情律動遊戲の夏期講習會は二十四日から四日間金泉小學校で開

ビラ一件で悶着 理由判明して和解

【平壤】曩に本社主催水害義捐演藝大會を催した際坂本米と寺木菜から出演歌舞伎新喜樂のんきに贈つたビラを繞つた一件で悶着を起してゐたが、元來平壤劇場では歌舞伎個人宛のビラは一切禁ぜられてゐたのを小屋方が知らずに貼つたと云ふ事が判然して快よく解決した

金泉夏季學校

金泉公立小學校では職業四年生以上の希望者三十餘名を岩田訓導引率し金泉を距る三里の直指寺に於て一週間夏季學校をなすべく一日出發した又本願寺金泉布教所の附設二葉幼稚園でも一日から一ヶ月間林間學校を開設し長瀨布教師主任の下に熱心指導してゐるが各學年の小學男女生徒三十餘名入學した（金泉）

青木局長視察

本府遞信局長青木戒三氏一行の平北道水害視察は加藤侍從一行より一日遲れて一日午後四時著急行で來新義州出張所長等の出迎ひにて驛ホテルに投宿一泊の上翌二日廳市地方の水田を視察しそれより不二農場並に其一帶を廻つて龍岩浦に至り新義州に引返したが秋尾義州出張所長は隨行案內役として一々被害狀況を說明する處あつた（新義州）

澤田知事巡視

慶北知事澤田豐丈氏は山本農務課長其他を隨へ五日午前八時大邱發自動車にて同日午前十一時半安東著官署學校等を視察同夜一泊し六日午前八時安東發同十時半乃城著官署學校等を視察後同地の篤農家及び大地主の參集を乞ひ產業懇談會を開き七日午前八時乃城發同九時榮州著官署學校視察の後產業懇談會に臨み同日午後四時榮州發午後五時半醴泉著一泊官署學校を視察し午後二時醴泉發安東を經て午後七時大邱歸著の豫定であると（大邱）

渡邊内務部長の美擧

平北道內務部長渡邊忍氏は米田知事夫妻の媒酌に依り石川縣金石の素封家摘木氏令孃みつぎ女史と婚約成り一日平壤神社に於て芽出度華燭の典を擧げたがその披露に就ては時節柄之れを見合はせ金三百圓を水害罹災民救助費に寄附したと（平壤）

水害義捐募集

平北道義州郡義州面長金某氏を始め義州面內の有志等が發起となり郡內水害罹災者救護の義捐金募集の計畫あり來る十日迄義州郡廳內務所で取扱ふ事となつたが該金は締切後義州郡當局に分配方を一任する筈である（義州）

地方人事

△泥谷良次郎氏（京日支配人）來邱中の處一日午前發列車にて歸社（大邱）

△富永一三氏（慶北警察部長）出城中の處二日歸任（大邱）

△田中幾氏（警務課警部）同上（大邱）

△尹甲炳氏（江原道知事）一日來邱同日京城を辭て歸任（大邱）

雄辯物語

▽雄辯の時代來る！

▽現代程雄辯を必要とし尊重する時代は未だ曾て見ない。

▽雄辯は實に成功の母、出世の鍵である。

▽見よ！現代一流名士と謂ひ成功者と稱へらるゝ者は皆雄辯家ならざるはない。

▽雄辯に依つて成功せる名士の一人に永井柳太郎氏がある

▽彼は學生時代大雄辯を揮つて、早大總長大隈侯に見出されたのが大出世の登龍門であつた。

▽彼が下院に「西にレーニンあり、東に原敬あり」と喝破して一世を聳動せしめたのは尚吾人の耳に新なる處である

▽昔、支那の蘇秦は辯力を以つて六國宰相の印綬を帶び、三寸の舌を揮つて七十餘城を降したと云ふではないか？

▽將來天下に雄飛せんとする青年諸君よ！一日も辯舌の練磨を怠るべからず。

▽本邦に唯一の辯論指導雜誌『雄辯』あり。

▽同誌は發刊以來十五年の歷史を有し、現代代議士、辯護士、官吏等にして同誌に依つて雄辯道の奧義を極めた者が頗る多い。

▽同誌九月號には

○國史を飾る雄辯の譜（加藤咄堂）

○中產階級とは何か（白柳秀湖）

○解放戰の一挿話（山川均）

○眞に新しき青年として生きよ（鵜川法學博士）

○政友會のるか反るかの地租委讓（末法學博士）

○胸に滿す舌三寸の七首（北澤久）

○早大學園の自由の爲めに立つた三百頭の大獅子吼（若津一夢）

○若き處女の血は湧きぬ（雄辯ローマンス）

○聽衆の心の捉へ方（濱口上達法）

○哲人田中智學氏の熱辯：お客を動かす巧妙な辯舌

○國粹會の大辯論、梅津勘兵衛氏の雄辯物語り（本下英雄）

○第一步の記者へ（國民新聞社會部長）

○政會の巨人海老名彈正氏の大雄辯（鵜崎鷺城）

○議會政治を呪ふ聲（松枝保二）

○教學者學生時代の回顧（鵜藤士平松市藏）

等の如き記事大小七十餘篇を網羅し、辯論練習家は勿論一般學生等より熱狂的歡迎を受けてゐる。

現代 九月號

一冊あれば社會の事が何でも解る常識教科書

◇趣味記事三十余篇！

◇實益記事五十余篇！

◇最新智識二十余篇！

◇修養記事二十余篇！！

中島病院 入院隨意 京城府明治町二丁目（本町明治屋横より入ル）
內科 小兒科 院主 中島貞信
（病室 暖房 普通 個人）電話本局二七八〇番

今村醫院 京城府黃金町太通り
內科 小兒科 院長 今村豐八
入院隨意 電話本局一八三一番

文化的建築材料之
▲耐火、耐水▼
特許セメント瓦
鐵筋入張瓦
現代式ブロック
セメント煉瓦
▲耐寒、耐久▼
京城府漢江通六番地
特許セメント瓦製造株式會社
電話龍山二四四番

各種電燈裝飾器具卸小賣
京城明治町二ノ六六
マツダ瓦斯入電球 特約
裝飾用花入電球 販賣
T.O 岡商會
電話本局長一四九番 振替口座京城六三三番

治淋新藥
TUYOL
ツヨール
神速的確にして利尿顯著且つ絕對に副作用を誘起せず
文獻進呈
製造元 東京ツヨール商會
發賣元 大阪 日本藥品株式會社

朝鮮銀行
資本金 八千萬圓
拂込濟資本金 五千萬圓
積立金 一千七拾九萬圓
總裁 美濃部俊吉
本店 京城南大門通
預金、貸出、割引、海外爲替、地金銀ノ賣買其他一般銀行業務並ニ日本銀行代理店事務ヲ取扱ヒ候

鷲クベキ特效藥 酸素丸
腎臟病、血の道、月經不調、子宮病、心臟病、神經衰弱、ヒステリー、丸の病、慢性痳病、慢性淋病、卵巢の病、時の疼痛、下腹部の硬塊、常習的頭痛、肩の凝り、肢暈又は便秘、產後の諸病、貧血、衰弱、腰痛、淫萎、不姙症、胃又は腸の病、バセドー氏病
酸素丸本舖 南滿洲本溪湖 中西亮

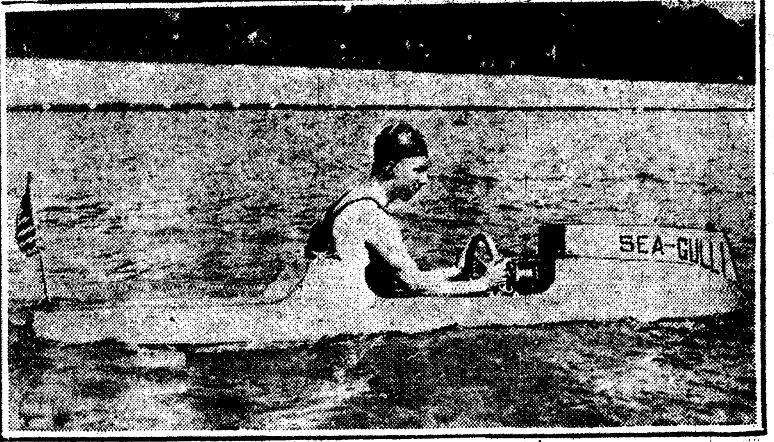

米國で發明された安全モーターボート 圖に示すモーターボートは此程シカゴのワーレス氏の發明した一分間に三哩を進行するすこぶる安全な如何なる波にも迅速に走るボートで目下是が米國で大流行なり

仁川高女 庭球部を率ひて 内地遠征の記

教諭 藤田秀富

今回本校最初の試として庭球選手の内地旅行を計畫しましたところ多數の方々の御後援を得其目的を達して無事歸仁したことを喜ぶものであります。この擧の目的は屢々發表した通り本校が平素練磨してゐる庭球技により内地に於ける女學生との接觸交驩女子運動界の視察各校設備施設状況の見學、朝鮮の紹介等をなすにあるので決して唯單に勝敗そのものゝみにあるのではありません。總て九校と試合

八勝一敗の好成績

を得ましたがスポーツはスポーツそのもの以外に多くの無形の教養があるものであるから私は庭球に於ても『合理的なテニスらしいテニスをしなければ勝を占むることも困難であるしもし勝つてもつまらぬ勝負に負けてもテニスに勝て』とこれを信條として居ります、力量に格段の差のない以上勝敗は時の運に左右せられることが多い。此の點のみで其技術を忖度することは早計ですそこで私は勝負そのものよりテニスそのものに重きを置いて練習させて來ましたが幸ひに此の度『よいテニスである』との批評を多くの一流選手から聞いて喜んでゐる次第であります。廣島は二校共優に大阪に對抗し得る技術を持つて居ります後衛は強猛球を打ちましたが我ロッピングでこれに綴ひ前衛をして活動せしめました、一般に前衛は後衛の陰に幼稚である感後衛は自然とシュートを多く用ひてゐましたが我が前衛よく受けたので施す術なく自滅した樣でした。大阪では何といつても

市岡、堺の二校

がよいコーチャーと歴史を有してゐるだけにフオームにも戰法にも無理がなく殊に堺との試合は双方共前衛よく活動し一得一失殆ど面白いゲームを見せました、去るオリンピック大會の排球選手久留宮氏の御熱試合に出た有名な菊園選手が御大として最後に控へてゐるので結果が危まれましたが島崎杉野上田加來四選手の健闘により殆どストレートで勝ちましたこの日右四選手の出來榮は實に女流選手の極致かと思はれました、市岡は日本一だと自他共に許してゐるところ沿道の各地で『市岡と對戰するか』と尋ねられた程市岡の名はポピュラーです最初同校は我軍を輕視し見て施前下手順に選手を出すとの風評でしたが對堺のスコアーに鑑みてか勝將をトップに大將を四番に最も弱いのを五番に出しました(五番戰)これを見ても充分な自信があつたものと見えます試合は硬軟の如く至極簡單でありましたが

侮り難い強敵と

思ひました、全く策戰が圖に當つたのです、當日の殊勲者は島崎杉野組宮本條村組で殊に宮本組が御大牧田組を破つたときの如き並行陣ながら私のコーチに從つて巧妙なく戰つて與れました、夕陽丘は選手に缺員あつた爲ベストメンバーを出すことが出來なかつたとのこと、泉尾市立は何れも新進の職校で將來を嘱望されて居ります、清水谷は市岡堺の次に位してゐるやうに思はれましたがこれに破れたのは遺憾でした

敗因としては

闘將上田選手故障の爲出場不可能であつたこと及びこれが爲組合せを變更したこと、(二)コートに凸凹の多かつたことはお互としてもベースラインの後方が低くなつて後衛の足場が定らなかつたこと(三)旅行疲の後衛として不慣な宮本選手を出したこと(四)出發以來角一ボールに慣れてゐたが先方の要求を容れて堅い赤ボールを使用したこと(五)朝の練習度を過したこと(試合は午後)(六)コートが東西で前衛の活動に重きを置く我軍に不利であつたこと等が主なるものでコーチャーとしても責任を感じてゐる次第です負惜みをいふやうであるが貫禄右の樣なコンデイションであるから我選手の腕は伸びず遂に堅くなり職はずして負けたやうな始末です尚和歌山名古屋からも懇篤に心配は入ぬから是非來て呉れるやうにとの申込みがあつたが豫定があるので斷りました。一般に(といつても廣島大阪に限られる點であるが)

女子の運動熱

は豫想以上に盛んで庭球の如き至る所に行はれ何れもコーチャーの手腕について(最もコーチャーの手腕に隨分の差があるけれども)練習してゐます前衛も後衛もフオームは實に立派で成可く強球を打ちますがその試合に策戰が拙である樣に見受けました後衛はシュートとプレーシングのみを武器として殆ど非と見た時ロッピングをやる前衛は堺の山家選手を除いては全く後衛の補助の樣な觀あり餘りにこれに頼り過ぎ自ら機會を作るといふやうなことが少いやうでしたサアヴイスに就ても研究の行屆いてゐないのに驚きました併し今度の試合に於て多くの研究題目を得ましたから倍研究して見たいと考へてゐます。

觀覽者の態度

ですが敵味方の別なくファインプレーにのみ拍手し遠慮なく戰はせるといふ點はまだ朝鮮では見られない圖で私共は大いに顧みなければなりません。選手がゲーム中の態度ゲーム終つての態度實に堂々たるものでした、たつた一度顔を合せた丈で試合がすむと勝負のことは全く打忘れ恰も十年來の親友の如く打解けて語り合ひ巫戯け合ふ光景は涙ぐましい程でした殊に廣島に於ける二校の選手は茶話會に豫定より二時間も遲れた程でどんなに興味しかつたか知れません。今まで本校選手が大阪に轉戰して各地の人士に深い印象を與へ得たと信じます(單なる修學旅行であれば驕く範圍に極狹小であるけれども)スポーツを單に

スポーツとして

終始せしめずこれを一層有意義たらしめることは吾人の大なる義務であると痛感しました、大阪の試合を終へ二十六日は宇治平等院から桃山御陵、京都では東山から嵐山まで一通の名所を巡り大いに得る處がありました。要するに二週間に亘る今回の旅行は有形無形に豫期以上の成果を齎しましたがこれ全く後援者各位の熱誠な御同情の賜と感謝するに當り厚く御禮を申上げる次第であります

仁川高女校の 庭球部活躍を見て

島山隆夫

今年濱寺の庭球大會に徽文の選手が來て非常に優秀な技術を發揮した、私達はその戰技に驚いたものであつたが、まだその熱が冷えない中に今度は仁川高女の遠征があつて當地の常勝軍市岡高女を慘敗せしめた位な腕前を見せられたので再び驚いてゐる次第でその後私は斯う思つてゐます。朝鮮は運動に純粹の理解があつて熱心で且眞劍に練習する點である。從つてその技術も內地に超越してゐるのだ——と、お世辭でも何でも無い。徽文は確に庭球で日本第一の中等學校チームです。最後の優勝戰では敗れたが決して腕の程違からではない。殊に武運が拙かつたからである。殊に試合の經過が早かつたので技量を示す暇も無くツイ敗れたと云ふ譯であつた。惜い事であつた。大會の翌日は私等と共に東洋紡績で遊んだがその時には充分に腕前を發揮して我々を驚かしたもので、隨分うまくコーチされたものだとコーチャーに對する好評も亦大したものであつたやうです。次に

仁川高女軍

に對しては徽文と同じく堂々とスポーツマンシップを發揮するチームであると云ふ好評が有つたやうで、殊に淸水谷高女に惜しく負けをした時の態度の如きは敗れても堂々たるもので先づ男子の手本としても好い位なものだと感じました大阪を怖れてゐた小さい胸の惱みから、試合當日は大變に固くなつてゐた事が原因して惜い此の敗北を蒙つたが同時に大變な決心をして、自分達は決して戰技では敗なかつた、決して大阪には敗ない技術の保持者であると今後に勵り翌日から試合には思ふ樣活動をしやうと固く決心をした樣でしたそして遂に終りまで一組も敗けずに勝ち通したのには敬服の外は無い、校長さんや先生方の心配は察するに餘りある樣に見受けたが充分の光輝を放たれた事を祝福し度い。又面白い事に仁川高女が淸水谷に敗れた時だけ角一ボールを使用せず先方の望みにまかせて不慣なボールを用ひて敗けたと云ふ事實は我々角一ボールの愛用者にとつては面白い現象だと思はれる。

美術の秋を飾る 朝鮮の美術界は 虹原社の淋しい獨天下

東都では二科會が蓋を開け美術院が蓋を明け共に嚴選であつたと云ふのが異常の人氣を喚してゐるが朝鮮は初夏の鮮展を唯一の賑はひ場として此の淋い秋の美術シーズンを寂として過ごしてゐる。獨り虹原社のみは十月の上旬頃に第一回の展覽會を開催すべく用意中だ

夜風

齋藤正一

「ゆらり、ゆらり」
夢のせて
搖籃こいだ
ひるの風
「どうして今夜は
戸をたゝく
戸をたゝく
とろりこ、とろりこ
夢さがし
やつとお耳に
ふたをした
駒馬のこどもが」
目をさます
目をさます

御慶事に因んだ 今秋の流行もの 未來派や表現派もある

涼しい風が吹き初めて各家庭では秋や冬の仕度に忙はしく成つて來ました。此の時今秋の流行に就て御紹介をする事は興味深い事と思ひます、扨今秋は何より攝政宮殿下の御慶事が擧げられますので、その影響を流行界が受ける事は多大なもので、時代の反響である流行界としては至極當然の事で有ります。東京の大吳服店が撰定した標準色としては、何れも今秋の御慶事に因んだもので九重、猩々、菊の葉、藏菜、瑞泰、櫻、聖誕の六色で、此の六色が實際に應用せらるゝ時は、服裝の種類に依り、年齡に依り、各地色と配合色との關係に依り、又各個人の嗜好に依つて種々の變化が加へられてゐるのであります。御儀式用の模樣ものゝ地色としては年齡別にして大體次ぎの樣な見當でお客を待つて居ります、婚禮前後の方には、九重菊の葉猩々等をずつと濃めたもので從來の紫紺や小豆などの重い澁い色とは大分離れて居り、その濃める度合に依つて二三歲前後に相等するものに成つてゐる。次ぎに、三十歳前後は聖誕色を濃めたもの、四十歳前後は沈んだ地味な色で配合に變化に乏しく、從來の紺茶黑茶などの系統から離れて、本年は蒸菜茶が大體の流れと成つて居ります。模樣は近年著しく進んで三越では『彩光式』等と稱して絵模樣を進めて居り、西洋草花に鳥獸を配置して西洋繪の末來派とか表現派等と云はれる恐ろしく難解しい繪の形式を日本化したもので、模樣は植物、動物、風景等を最も圖案化して色美しく調子を産み出す事に努めたもので、ハイカラな分け髮には之れで始めて適するものだと稱されて居ります。小紋は今秋は全然趣きを變へて更紗染縮紗が現れ、從來の小紋とは反對に地色が濃くて更紗の模樣を濃く染め出したもので印度又は埃及等の古いものを新しくしたものであります、絣は去年來流行の度を高め縞と絣とを結合させた樣なものが現れ、縞は行き詰まつたやうで絣と縞合して新しい道を拓いて居ります。次ぎに模樣ものの白い素地としては、從來用ひられて居つた縮紗縮緬や一越縮緬の外地紋を持つものが漸次流行して來てシヤルムーズ、秀美縮紗、紋綸綾などで、地肌は一見繻子地に見え錦紗縮緬でそれに地紋を高く、或は低く、光線に映えて美しく見えるもので、さうして地紋も飛び紋でなく總散らしのものが主と成つて居ります。今秋の流行は大體に於いて以上の樣なものですが大正十二年は流行の一轉期を作る事と豫想されて居ります(三越調べ)

公設市場小賣値(九三)

品名	單位	價格
糯白米	一升	四二〇
丸麥	同	二二〇
押麥	同	二二〇
十六寸	百匁	一三〇
丸鷄	同	〇九〇
長鷄	同	〇七〇

通俗太閤記

松林伯知講演 加藤由太郎速記

二百二十七回

藤吉郎一夜御前に出て藤『光秀は必ず重くお用ひ遊ばすべからず重くお用ひになる時には、始終は上に害を及ぼす者でございます。私よりお取持ち申し上げ、臨身いたすやう取計らひ仕りましたなれど、上には必ずともお心をお許し遊ばしては相成りません』と言上したのである、此時に信長公はお笑ひ遊ばし信『イヤ藤吉郎、必ず其事は心配いたすな、假令彼は予に對し害を與へる者に致せ、予が使ひ方にも因る、恩を被せ彼を召使ふに於いては何ぞ害を與ふ事の出來得べきや、予も上總介信長ぢや心配いたすな』と流石は織田殿の度量は廣いものである、其處で十兵衞は此度上洛のお先手を勤める事になり、夫より都へ入らんと云ふ御評定であつて、尾州濃州北伊勢三河江州の淺井と御協力を申上げ、總軍四萬餘、勇氣凛々として濃州岐阜を御出發になつた、然るに佐々木六角入道承禎は和田伊賀守を追返し、必ずとも信長此度の上洛に付き先づ當家を攻めるは必定と、十八ケ所の城々へ夫々軍勢を配り充分に戰ひの準備をする、流石に手落ちもなく、信長の強兵來るとも更に恐るゝ所なしと待構へて居る然るに織田家に於ては第一に觀音寺の本城に迫らんといふ御評定になつたる節、藤吉郎夫れへ進んで言上いたしたのは藤『觀音寺の城を攻めんとならば、箕作或ひは和田山先づ此兩城を攻め落し、其上にて本城觀音寺へ軍勢を進め給ふこと然るべく、願ふらくは兩城ともに藤吉郎へ仰付けられたく、遮二無二打ち破つて御覽に供へ奉らん』此時柴田權六郎、佐久間右衞門の兩人が今日まで藤吉郎のいたすこと言行一致いたさぬことはない、此度の御上洛に就て第一番の手始めの戰爭に和田山、箕作の兩城を木下に攻落される其時には愈々彼れに勢ひを持たせることになると思ひ、其處で兩人が進み出で兩人『唯今藤吉郎言上いたしました和田山箕作の兩城は木の小一手を以て破らん事を御披露仕りましたが、其儀は如何、如何に藤吉郎智あり勇ありと雖も、兩城を攻めるには時日を費すこと疑ひなし、此度の御上洛は一日も早く江州を斬り從へ、新公方家の安堵を取計らう方宜しからんと存じます夫れには何れか一方の城攻めを他の者へ仰付け遊ばさる方然るべくと存じまする』信『如何權六、右衞門、其方達の申する處道理である、然らば此度新公方家口入に十兵衞は役に立つべき者と承知いたす、彼れへ一ケ城を任せるであらう』柴田佐久間は敢て光秀の出來ることは聞き及んで居る、藤吉郎一人の功にいたさんより、新參ながら光秀の采配の程を見て以來役に立つべきものであるか、試しにも幸ひ、信長公の御意を蒙つて兩人『如何樣仰せの程御尤も千萬、然らば早速に光秀をお召しの程然るべく存じます』其處で御前へ十兵衞を御召しになり信長公より信『如何に十兵衞、此度近江路に軍勢を進め、敵城を破るに付き、和田山箕作の兩城を攻めんと存ずる、汝を以て一方の城を攻め落すべき大將を申付ける隨分勤めて働き與れますやう』十兵衞承はり十『誠に恐れ入りました、古參の方々を差措き新參の十兵衞へ敵の一城を拔くべきの大役を仰せ付けられますること、身に取つて面目之に過ぎず、然らば必ずとも仰せに從ひ速かに敵城を打破つて御覽に入れ奉りまする』と更に憚る氣色もなくお受をした、藤吉郎傍らにて之を承はつたが、さては我思ふ通り、彼は上の仰せなりとも古參の者を差措き、一應の辭退もせず御説に從ふと云ふ、是は邪々の奴であると思つた。

京城明治町二丁目 中央婦人科院 院主 衣笠茂 電話三三四〇番

名菓 松の雪 貴生堂製菓 明治屋 總賣元

皮膚科 徽毒科 (診察夜九時迄) (皮膚病 徽毒 泌尿病)(入院隨意) 電話一一七三番 京城明治町二丁目 佐藤醫院

筏あわび(料理)

極新しいあわびの中をそらび奇麗なたわし樣のものでよく洗めおろし錢の柄の方を殻と肉との間に突き入れ身を去り周圍に附著して居る腸や紐などを除き鹽を可なり澤山につけてよくもみますさうして身がしまつて來たらばこれをさし身のやうに作るのです腸の端の縁り固くないのを三枚よくあらひ柄を落し子供の時よく笹の葉でした樣に船の形をむすびこれに盛酢よくあわびを盛上げ周圍にくだき氷を置き脇の柄を一寸五分位の長さに切りたるものを四五本小串にさして筏に作りこの上に青紫蘇をきざんでおろしわさびを添へ盛皿の皿にとればこれで三人分出來ませう

京染の御用のお申付をお待ち致します常に不斷の研究を注ぎつゝ有たまやを御利用下さい。 [illegible] 電一一九五

醫學と高週波電流

三浦博士が始めて東京醫科大學にヂアテルミーを輸入されて以來機械の改良に連れて至る所大病院に設置され其功果と共に益々普及して殆ど流行物の如き觀を呈するに至り遂には施術を誤り或は申し譯的に施術する者等出でし臨却て功果を疑はしむる者さへ出する樣に成りましたが一方施術法も非常に進んで驚くべき功果を現すもの多く機を見るに敏なる商人に依り擴器と稱する是に似て否なる數種の小器が出づるに至りました。◎最もよい適應症は神經痛、脚氣リウマチス、氣管支炎、胃腸諸病麻痺性腦筋炎、睪丸炎、膀胱加答兒婦人病等ですから困つて居る方は我社の物理療法へ來られん事をお勸め致します。

電光化門四〇〇構内廿四

九月五日

舊曆七月二十五日▲木曜▲四綠▲壬辰己▲辛巳▲先勝▲敗▲軫宿

▲四綠▲大望を企てまじき日自重して常の事に從ふて利坤と北が吉
▼五黃▲勞して益少き日他人の世話事は失敗に終る。北と艮と西が吉
▼六白▲肉身の間違にも爭ひを生じ易い控目が安全。南と艮と西か吉
▼七赤▲外に出ると動もすれば損する日居商内は利。南と東と西が吉
▼八白▲足下の見えぬ事がある約束事は見合するが宜い。東と西が吉
▼九紫▲日頃の願ひ事は大抵成就する日大に進んで吉。丙と壬が吉
▼一白▲勇氣に充ち瑞氣堂に溢る日すべて大吉待人來る。西と丙が吉
▼二黑▲邪道に踏み入易く油斷のならぬ日△取引見合せ。北と南が吉
▼三碧▲景氣づく日目上の引立を受けて出世の端緒を得。坤と北が吉

ペンの雫

○金力の豐富なる武藤山治の『實業同志會』出現するや、高橋ダルマ子『階級戰を惹起す』と批評す。據る處は政策に非ずして金力か？

○過般水泳中溺死した偉大の田中本一郎博士は崇敬すべき經濟哲學の士であつた。その說述は、『浮薄な思想を排斥す』の題下に雜誌『現代』九月號に發表さる。諄々何々憂國の至情溢れ、一讀何人も襟を正さしめらるゝものがある。

○金融王井上準之助、日曜毎に駒場へ出掛けてゴルフの競爭に溌溂たる元氣『自分の最も樂しきは傳記物を耽讀する時間である……』流石は財界人物傳中の異彩！

○愚痴をコボすは弱者のすること、金は到る處に轉つて天下萬人のとるに任せてゐる。之れを攫み得ると否とはその人の努力の如何に存す。その方法の詳細は雜誌『現代』が常に親切に紹介して居る。」

○倫敦大學教授ストープ女史『愛の永續を保證する根本問題』を研究す。現今の社會には裨益する所大なるものあらん

○『萬引取締は却つて不得策。十日現金五分引きの商略！これが商賣の秘訣だ』と、新歸朝の奧野繁三氏米國式商法を提唱す。正に斯界の警鐘として刮目の價あり。」

○山口縣厚狹郡の宇部、村から一躍市と云ふ記錄破りの發展振りだ。が、此の村の一草庵の住持道住信敎師一躍して芝增上寺貫主の業職に躍る。彼と是と洵に面白き對照である雜誌『現代』九月號貫主を月旦して深刻。

○『現狀打破は政界よりも寧ろ思想界にとつて焦眉の問題だ』と、新進教育家中村春二氏、『最近二大世相の解剖』を說くこと縷々數萬言、青年諸子以て指針とすべし。」

○『讀書界に覇を稱へらるゝ現代』九月號には以上の如き權威ある大小記事實に百有餘篇を掲載して堂々の陣を張る。修養と常識の指針！趣味と實益の寶庫として、切に萬人の必讀を希望する。」

金紗縮緬兵兒帶 ●●思ひ切つた投げ賣り ●大巾一丈四圓也
何處の吳服屋で買つても十四五圓より安くは買へぬ [illegible]

▲性學大家 澤田順次郎先生著 男女 性慾及性交の新研究 四六判洋裝美本函入
●性に悶ゆる青年男女よ！一讀解決の鍵を得よ
●性慾は人類の本能にして性交は人生の基礎、天の使命なり併せて人生の最大快樂である、夫を完全にするには先づ性慾及性交の眞理を明かにするを要す
本書は著者が多年の研究を發表せしものにして、內容の充實說明の懇切たれにも其眞理を了解する事が出來る
●前金注文送料金八錢●代金引換送料金廿二錢●東京麻布區富士見町六 振替東京一一五八番
(內容一部)近代の名著なり。●性交の意義●性慾と性交慾●生殖器●性感とは何ぞ●女子の性慾●性慾異狀と其療法●性交の方法●結婚初夜の注意●性交の年齡●性交に對する禁敵と節制法其の他
附錄として 男女若返り法 ▲性慾缺乏▲生殖器機能の老衰自宅療法を附し詳細說明す。
正價 金壹圓五拾錢 希望者は留切ぬ内に新聞名を記入しハガキで注文略讀(セコ)されと申込めば代金引換にても送ります
正文社

資本金六百萬圓 明治三十八年設立
當銀行ハ預金貸金爲替等一般銀行業務ヲ確實親切ニ取扱申候
京城府南大門通一丁目十四番地 株式會社 漢城銀行 頭取 韓相龍 電話長光化門八二一番 振替口座京城二一〇五番
支店所在地 水原、平壤、大田、開城、京城南大門、釜山、東京
出張所在地 大阪、京城東大門、大邱、東萊、平壤大和町、京城西大門、京城本町

勿驚！一坪タッタ二十錢デ 汚レタ壁ヲ皆樣ノ好ミノ色ニ、御手輕ニ刷毛サヘアレバすらく〱ト。立派ナ文化住宅ニ化粧ノ出來ル◎カセイン粧室塗料ガ今度初メテ朝鮮ニ來マシタ。御使用ハ今ガ一番ノ好時期
地方特約店募集 有利條件附說明書要郵券三錢
高級塗料 建築材料商 京城黃金町一丁目 キリン商會 電本二四八一番

府立 仁川病院 仁川山手町 電話 事務用一六番 病室一〇二四番

內科 眼科 小兒科 本田病院 京城黃金町三丁目永樂町通り
院長 本田建義
附屬 京城肛門病痔疾療院
入院隨意 普通病室 隔離病室
病院用電話本局三四三番 自宅用電話本局二九〇九番 振替京城三二〇八番

資本金參千萬圓
年賦又は定期償還方法に依る勸業資金貸出の外一般銀行業務並貯蓄預金業務を取扱申候
京城府南大門通二丁目 株式會社 朝鮮殖產銀行 頭取 有賀光豐
電話長一二四五番 六二九〇番 營業振替貯金口座四一〇番 道金庫振替貯金口座特一〇三九番

支店及派出所
京畿道 仁川、水原
忠淸北道 淸州、忠州
忠淸南道 公州、鳥致院、大田、論山、江景
全羅北道 全州、群山、裡里、井邑、金堤、南原
全羅南道 光州、松汀里、木浦、麗水、筏橋、濟州
慶尚北道 大邱、金泉、尙州
慶尚南道 釜山、晉州、馬山、統營、草梁
黃海道 海州、沙里院
平安南道 平壤、鎭南浦
平安北道 新義州、安州
江原道 春川、鐵原、江陵
咸鏡南道 元山、咸興、北靑
咸鏡北道 羅南、淸津、城津、雄基、會寧
右の外內地、朝鮮、支那各地に信用取引先有之候
●貯金を殖やすには當行の「殖産積金」に御加入なさい。そして毎月怠りなく一年間御掛續けになれば御便利な資金の御融通も致します

關東地方大震災 財界影響甚大

殆んど見當が附かぬ

有賀殖銀頭取談

此度の全國的大地震の爲めに起つた東京横濱の大火災は未曾有の大惨事で昔の大地震大火災等とは人口及び其他の事情から見るも其比にはなるまい殊に畏れ多くも皇宮が炎上したと云ふ事は何と申すべき言葉もなく只々恐懼に堪へず其他の被害の少からん事を祈つて居るが我國經濟界の如何なる形になつて現れるか殆んど見當が附かぬ兎に角日本の中心都市にして且經濟界の中心を爲して居る東京が殆んど全滅に瀕したと云ふ事であつては其損害の如きも蓋し知る事は不可能である特に久しき不況の揚句ではあり殊に各地共甚だしき損害で殆ど交通杜絶の有樣であるから生存者の困難は想像に餘りがある之れに付けても此非常の際に斯る内閣が急速救世的大政策を樹立し國民を此の災厄から救ふ事を希望する次第である

當分恢復は期待し難し

住井三井支店長談

今回の如き大惨事は人心の衝動であり眞に勝大に影響さる向きがある今度の大惨事もそうあつて欲しいと念じて居る併し東京横濱の全滅が事實であるとすれば未曾有の大惨事と云ふべきで殊に皇宮が炎上すると云ふ事は畏れ多い事で何とも譬へ難き恐慌を感じて居る昔の歴史に殘る東京の大地震大火災も其當時と今日とは人口の上からも其他の諸事情からも比較にはならない、今日東京の大部分が焦土に化したと云ふ事は未曾有の大惨事で之れを經濟上に就いて見れば日本の富の中心が破壞された譯であり其の物質上の損害の甚大なるは勿論一般人心に及ぼす影響から來る所の結果には恐るべき重大なものがあると思ふ長期に亘つた不景氣から最近稍氣運一轉の兆があり秋に入れば經濟界も多少活氣づけらしい機運がある且つ皇太子殿下の御慶事を控へて人心に多少の好變化を持ち來らんとして居る際此度の如き變事の起つた事は根本的の大惨事であつて急には恢復し難い影響を與へたものと思はれる、損害の程度如何とも通信杜絶の折柄何とも見當のつけやうがなく只手を束ねて後報を待つより仕方がない、此非常の場合は政黨政派を超越した擧國一致若しくは最も力強い内閣を大至急組織して人心の安定を圖り救世的の大政策を樹立して早く國民を安定に導く事を希望して止まない次第である

生絲輸出一頓挫を來さん

某當業者談

内地經濟界は下半期の出超期に入つても尚入超を繼續し既に五億圓を突破してゐる、斯の如き逆潮の趨勢は海外の需要を喚起せしむべき時機を與へず生糸輸出人氣に就て非常に吟味するも容易に轉換する機會が見へない、貿易は目先悲觀と見る外は無いやうだが若し關東地方の震災が電報の報ずる通りであるとすれば財界の爲めに由々しき一大事である。云ふ迄も無く下半期に於ける輸出貿易の大勢を支配するのは生絲であつて既に絲況の出廻り期に入つたので横濱の在荷は著しく増加してゐる、然るに横濱は殆ど全滅の狀態だと云ふから積出品は無論災厄に罹したであらう、殊に震災地は伊豆方面で震災範圍は中々廣く濃尾地方に及ぶらしい從つて地方糸の生絲業者の蒙つた損害も大分多い事と思ふ、帝都は經濟の中心地であるから其被害程度の如何に依り財界に及ぼす影響は甚大であらう、兎に角今回の大震災は財界殊に生絲界の大警戒である

株式相場は一時低落か

平岡京取支配人談

北濱取引所は東京の震災の爲めに混亂に陷るのを惧れて立會を見合せる事になつたと云ふが當地に於ても人心の動搖は烈しく立會を開始すれば無論混亂に陷るの惧れがあるから今三日は臨時休會をする事に決定し今後は内地の形勢如何に依つて臨機の處置を執ることになつた今回の内地大震災は未曾有の大惨事で日本の中心とも云ふべき東京が全滅に瀕したのであるから其損害の程度も見當が附かず人心の動搖も激しいのであるから株式の如きも一時は崩落するに相違ない、併し今回の大惨事に依つて惡く影響を受けるとばかりは云へない第一建築材料金物等は非常の需要を喚起する譯であるから一概的に見れば一般に悲觀も無論の事やうである暁ち打撃を受ける事の有る一面には好影響を受ける事業もあるのだから大體に於て今回の震禍は未曾有の大惨事であるから株式界も一時は崩落するであらうが併し新内閣が組織され善後の大方策が講ぜられて人心が安定するに至れば今回の大事件を一轉機として或は局面の轉回を見るに至るかも知れない從つて一時崩落した株式も本漲る事にならうと思はれる

被害程度如何

殖銀 櫻井理事談

自分は去月二十九日東京出張を終へたのであるが今回震災は全く稀有の出來事で帝都の重なる建物は殆ど倒壞したやうだ、自分はモウ二三日出發が遅れたらこの震災に遭遇したのだが何うも天災地變ほど分らぬものは無い、併し新内閣も成立したやうだし帝都には戒嚴令が布かれてゐるやうだから市中の秩序は維持される事と思ふ、何しろ政治經濟の中心地たる帝都の建築物が大部分倒壞したのだから無論財界に及ぼす影響も甚大であると思ふが被害程度が何れほどであるか判明しないので影響に就ては全く判斷を下す事が出來ない、當行では取敢ず社員三名を急派したが當行東京支店の安否は何うかと氣遣つてゐる

善後策は金融問題か

永井一銀支店長談

今回の大惨害の善後策としては金融問題が第一と思ふ一時の安定を得た上は預金の拂戻しとなるが之れは勿論手許準備金がない事で政府日銀の救濟で臨急手段を執るの外はない。次に貸出しの整理に至つては擔保物件の價格の暴落したる事業も困難して居るから一文も回收出來ず十年計畫であるから何うしても政府の大々的救濟が必要である右樣な譯で銀行が損害の最大を受けた譯である

保險金支拂は困難な問題

朝鮮火災 吉田支配人談

今回の帝都震災に對する保險會社の態度に就て兼て桑港の大地震があつた際保險金を支拂つたからこの例に見るも此度の場合の如きあれば支拂ふだらうとの説もあるが米國は各州に依つて保險約款が異つてゐるから桑港で支拂つたとて米國全體がさう云ふ方針を執つた譯で無い、殊に今度の震災の如き場所が政治經濟の中心地たる帝都の事であり其契約高の如きも莫大なものであらうから此際保險會社として中々困難な立場にある、從つて支拂問題を決定するには慎重な態度を執る必要があると思ふ

取引市場休會

大阪株式取引所では東京市に於ける災害の快復は容易に見込たゝず此の場合大阪だけ開場すれば却ち貨物の大浪暴落を惹起して經濟界に大動亂を生ずる處ある爲め財界の平定を保つ爲め三日から休場と同時に堂島三品も同樣休場の筈尚京都、神戸、名古屋の各株式市場は三日何れも休會に決す（大阪電報）

合意解合成立か

堂島市場に於ける現在期米の建玉は總解合は困難であるが部分的の合意解合は成立するやも知れない目下の處尚立會の見當はつかないが氣配としては一圓高の見當である又當地正米としては白米一圓高玄米二圓高の見當で白米より玄米の高き原因は白米の現在數少きに反し玄米は纏まりたる石數あるが爲め此の場合震災地に向け多數廻米の必要ある關係より來たものである（大阪十一時半分著電）

臨時休會に決す

仲買委員會

京取市場仲買人組合では市場からの交渉により三日午前八時半委員會を開き協議の結果内地大事變に人心動搖の際に付三日は前後場共休會する事に決定した

株式休會

京取臨時休會

京取市場にては内地大震災にて人心動搖の際混亂の惧れがあるので三日は前後場共臨時休會の事に決定した

臨時增證

大新京取に對し

京取市場では既報の如く今三日臨時に休會すると同時に大新京取に對し賣買双方より臨時增證金を徴することゝなつた卽ち

一、大新、賣買双方より五圓づゝ
一、京取、賣買双方より二圓づゝ
一、右增證は四日午前十時迄に納入の事

而して京取は仲買人一萬約内提供株二千にして總局八千の取組に此增證約一萬六千圓大新は約六千の當合に此增證三萬圓が四日午前十時迄に徴せられる譯である

京取立會開始か

大新は停止の儘

今回の内地大震災は財界に容るべからざる大打撃を與へ人心の動搖甚だしきを以て大阪市場も一時立會を見合せたる混亂を懼れ一立會を見合はせる事になつたが今朝當所に達した入電に依ると大阪は大新は一圓安の氣配を入れて居る併し立込としては若し立會の場合は賣物殺到して夫れ以上の暴落を演ずるならんと見越されて居る從つて當市場に於いても大新の崩落甚しく見越し定が付かず增證を徴して立會を開始しても之れを以て危險を防止することが出來るか否かは疑問であるから若し近く立會開始となつても大新だけは立會を停止し地株のみ立會はすることゝにならうと

四日立會開始

三日休會した京取市場は大新は其儘停止し京取其他の地株は四日から立會開始の豫定である

特提問題再燃

京取特提問題は既報の如く仲買組合臨時總會に於て多數決を以て贊成の事に決議したが其際反對を唱へた一派の仲買人大新出、定期其他の反對者は飽迄反對の態度を執り之れを撤回せしむべく決定の贊成を得て更に臨時總會開催方を要求することゝなり贊成者の調印を求めつゝある、臨時總會要求の理由は左の如くである

一、特別提供口座提供株式に就て損失の生じたる場合當該損證金を限度とし市場が責任を以て仲買人に損害を及ぼさざる條件を付し市場事務取締役平岡光三郎氏及個人の資格を以て立會人たる天日常太郎氏は右決議に署名せられしも右は定款第三拾四條違約賠償規定に抵觸する行爲にして該決議は法規上何等の効力を有せず萬一特別提供株を違約處分の場合生じたる時市場、氏等が責任を以て賠償に任ずべき旨連名を以て仲買人に於て定款の規定に依り當然損害負擔の責任は免るべからざるものにして定款の變更を見ざる以上最も危險なること
一、特別提供株式の運用は當該仲買人に規定せらるゝ結果は長期取引の妙用を阻害し取引機能を發揮する能はざること
一、法律又は監督官署の命令以外取引規定を變更せるは仕手の不安を釀成し市場の不振を招致する處あること
一、特別提供株數無制限の恐あるのみならず是が爲に市場紛紀紊亂の素因たること
一、特別提供株數無制限の爲萬一定款及營業細則に據り當該提供の處分を仲買人に委付せられたる場合仲買人は一層の脅威を感ずること
一、特別提供口座は仕手に限定せらるゝ危險の伴ふ方法は良策に非ると萬一特別提供株處分に際し平岡寧取締役の如く當該證據金以外の損害を負擔するは定款違反にして背任行爲の疑あること

正米●●●●●二圓高

内地の大災害と通信機關の障害乃至は期米各市場の休會等にて正米氣配も混沌無迷ひの狀態であるが鮮米約二圓高の見當を唱へられ丸チ四等三十圓五十錢に出來したるを手始めに二三等賣買の交渉ありて勝更に三十圓八十錢迄手合行はれた白米は各精米所共暗中摸索の姿にて最低三十六圓より七圓五十錢を唱へられ個々飛躍の成行であつたが原料出來値の關係もあり概して一定の見當建ちて結局三十七圓擬みが相場となり市中小賣値は一錢上げの一等米三十八錢となつた

仁取臨時增證

取引所は三日朝仲買の緊急動議に同意して臨時休業をなす事とせるも何樣人氣が混沌として容易に捕捉し難きのみならず此場合如何なる相場を演出なすやも計り難き爲め賣買双方より百石五十圓宛臨時增證を四日の立會前九時迄に徴收する旨發表せり

仁取臨時休業

仁取仲買組合は帝都の慘害に就き今朝臨時總會を開いて緊急動議の結果謹慎の意を表し今三日の一日丈け臨時休業をなす事に決した

仁川期米　福

大豆高見越

大豆は滿洲産に壓されて元來が内地筋の買氣不振で立の折柄にて内地災害の影響も正米に比して強なく混亂狀態ながらも見越し手口の商賣進みて龍山物三等仁川渡しの十七圓八十錢にて一車の取引行はれ前日に比し五六錢高の見當である

大新解合か

今回の大震災で株價の崩落は疑ふの餘地なく開場の上は相當負傷者を生ずるの惧れはあるが京取株としては何等の被害もなく期米高の結果は左したる影響もない事になるから京取は相當の增證を徴すれば解合等の必要はない譯で内地の形勢如何に依つては立會を開始するも差支へないが大新は直接甚大なる影響を受け崩落の程度も見當が付かない有樣であるから大新のみは暫く立會を停止し其間解合亦は相當の方法を講ずるのが至當と見られ市場も仲買人の大部分も其意嚮であると

仁川米豆取引所仲買人　坂倉仲買店　有價證券賣買・布現物賣　電話六五〇番　三五五番

東拓京城貸付

東拓京城支店に於ける八月中の貸出は金十四萬七千三百圓回收は十六萬九千四百五十七圓二錢にして月末現在高は次の如く前月に比し二萬二千百五十七圓二錢を減少した

定期	一〇三〇	三、三六六、〇八八、九九
年賦	六六三	九、五九五、八四一、五五
代理	一	三三三、五六九、四九
引受債券	二七	三七〇、〇〇〇、〇〇
合計	一〇三三	一三、六八三、四七〇、〇三

商品市況

麥粉（強調）內地は各社共一切に三圓四十五錢を發表し三圓五十錢を唱ふるもあるの勢に原料高採算難にしかも目下買付困難を感じつゝある朝鮮も上げ贊成にて三圓六十錢六十五錢を唱へて居る二號は三圓六十五錢七十錢を唱へ尚且つ品□を未だ脱し得ない、但し九月廿日頃からは相變出廻りを見るであらう昂騰の原因はカナダの收穫豫想の七分の二減前年に比しても五パーセントの減收氣構とし歐洲の若干買進みに依りて弗割のシカゴが最近の一弗三仙臨に引返して居ることが主であるカナダは過般の小麥徴落にプール組織の議もあるやうなればこの邊暫く保合ふか

內地大災害情報（第五、第六號外再錄）

横濱市民饑餓に瀕す

コレヤ丸船長發潮岬無電局經由—横濱全市震害の爲め水道破裂せる上火災起り全滅の狀にあり死傷者算なく罹災者約五千を碇泊中の船舶に收容せるも二十萬の市民は饑餓に瀕しつゝあり東京丸之內ビルディングも燒失し又横濱港外の船舶には別記の外ハルピン丸パリー丸にも罹災民を收容して海上に避けてゐる（二日午後六時著大阪電報）

久邇宮御附武官 災害實況を語る

火事は噂程大きくない

東京御本邸より長野縣輕井澤に御避暑中の久邇宮殿下の下へ東京市內の火災報告の爲め差遣された宮家御附武官は途中自動車にて通路をとりつゝ報告後長野縣警察部所員に左の如く語つた

東京の火事は噂程に大きくはない樣だが本所、赤阪は全燒の模樣である其他各處に失火あるも大きくはないやうである目下の燒失の主なる建物は鐵道省、三越、帝劇、帝大等で是等は全燒したやうである其他にも大なる建物が燒失してゐるらしいが判明しない。皇宮城の火災は類燒ではなく漏電か何かで小火をやつただけである（二日午後二時半著大阪電報）

政府持米を震災地へ

【農商務大臣より大阪食糧局出張所宛】神戸大阪にある政府の持米五十萬石を三日以內に横濱へ送られ度し若し不可能なれば十萬石にても可なり（大阪發午前零時三十分著電）

六百餘名 下敷となる

横濱觀音は全燒し十二階も墜落の際六百餘名其下敷となり慘死し又淺草館燒失の際三百餘名の觀覽者は猛火に包まれ燒死した筒

横濱の死者 無慮五萬

横濱の死者無慮五萬に達すると（大阪至急電報午後九時著電）

甲府被害 案外少ない

通信全く不能の爲め一時全滅を傳へられた甲府市の狀況に就き同市よりの歸來者の談によれば被害は案外少い模樣なり併し全市民は恟々として生ける心地なく野外に避難して居る、電燈もつかず瓦斯水道も絕え暗黑界と化す富士、身延線の大宮、芝川口間不通となる（大阪電報）

燒失二十萬戸

東京市の罹災家屋

其の後判明した燒失家屋は高輪御殿、陸軍士官學校、有樂座、目黑火藥庫、野田銀行等を始め會社商店其の他二十餘萬戸である東京全市は今や無警察の上發電所全滅の爲め夜に入るも點燈するを得ず全市暗黑世界を現出して居る（大阪電報）

横須賀も全滅

二日朝横須賀發佐世保海軍無線電信所に達したる無線電信中大阪平之郷無線電信所に感受した處に據ると兩陛下共御異常あらせられず横須賀は全滅なるべく醫療機械醫藥及食器を多量送附方御配慮を乞ふとあつた（二日午後六時五十分大阪電報）

飛行偵察報告

畑野中尉より四師團長へ

畑野中尉の第四師團長に對する報告左の如し（大阪電報午後十時三十分着電）

一、一日午前零時五分地震あり東京市內倒壞家屋多數人畜の死傷多々あるも調査未了
二、震害と同時に市內各所に火災起り神田、日本橋、京橋、淺草、下谷、方面特に甚しく尙延燒しつゝあり
三、主要官廳にして燒失せるもの內務省、大藏省、文部省、帝室林野管理局、衛生材料廠、造幣廠、東京高商の大分等なり
四、陸軍各部隊は市內の警備に任じつゝある外自動車隊衛生隊等を以て糧米の分配給水に全力を擧ぐ

神戸大阪より 糧食を急送す

神奈川縣知事から 折原兵庫縣知事に救援を求む

折原兵庫縣知事は神奈川縣知事の救援電報に依り神戸市にある殘りの白米二千石及味噌醬油を本日横濱に向け急送し大阪府では二日白米三千石と飲料水代用品として氷を積込計主を主班とする救援隊を組織し横濱に向け出發す（大阪電報二日午後八時四十分著電）

東海道線 船で連絡

高麗丸廻航す

一時不通となつた東海道線は、愈四日午前十時より清水横濱間を高麗丸で連絡することとなつたが乘客は一日江尻驛に下車し清水港より横濱に連絡することゝなる筈（門司發電）

ハルピン丸も廻航

交通機關杜絶の爲め大阪商船會社では三日朝神戸發横濱直行でハルピン丸（八むく千噸）を就航せしむ（二日午後五時著大阪電報）

中央線被害

中央本線猿橋から笹子間線路二尺崩壞石川隧道第一第二共埋沒す（大阪電報＝二日午後八時五十分著電）

救恤費 二十萬圓

大阪市會で可決

大阪市は東京横濱兩市に於ける罹災者救恤費二十二萬圓の追加豫算を可決した（二日午後四時二十五分著大阪電報）

救恤金

十萬圓を神戸市會可決

神戸市會は二日午後緊急市參事會を開き東京横濱兩市への物資供給資金として金十萬圓支出を滿場一致可決した（三日午前〇時十分神戸電報）

壓死説を傳へられた 山本權兵衞伯は無事 但し暴漢に襲はれた

確かなる筋に付て探聞する處に據れば山本伯は一日午後三時頃水交社に數名の暴漢現はれ伯を殺害せんとしたので伯は大に驚き巧に姿を消したと（松本電報二日午後十時四十分著）

店員解雇廣告　岩渓知三
右者今般不都合の行爲有之候に付解雇仕候間此後弊店とは何等關係無之右廣告候也
大正十二年九月三日
京城北米倉町三七　服部張榮堂　電話本局一二一七番

樂器運動具定價表進呈
少年樂隊　金六十圓以上
五人組樂隊　金二百二十圓以上
山葉オルガン　金四十五圓以上
鈴木バイオリン　金五圓より
マンドリン　金十一圓以上
於朝鮮 樂器界の元祖
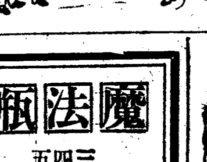
京城黄金町通り　セヤマ樂器店
京城鍾路（鍾路警察署前）　セヤマ運動具部

內外毛糸各種
揃ひました
冬の御用意
今の内に
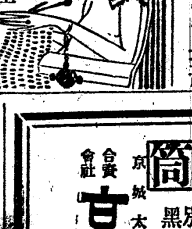
京城本町二丁目二　合資會社 尾琴屋　電話本局一三五九番　振替京城九三五番

內科、小兒科
仁川仲町　高木醫院　電話七一九番

資本金五千萬圓
積立金參千七百五拾萬圓
京城府南大門通二丁目九番地
株式會社 第一銀行京城支店
支配人 永井□
電話本局（長）二一、二五八、一八六五　振替貯金京城一二

京城旭町二丁目八番地
外科 皮膚科　瀬戸醫院　院長 瀬戸
（電話本局二四九八番）

魔法瓶と水筒
京日特選 金星印魔法瓶
三合入 二圓三十錢
四合入 二圓六十錢
五合入
荷代送料共 三合入 七十錢 四合入 九十錢 五合入 一圓
學生用水筒
ラシャ覆四合入 一圓四十錢
別珍覆三合入 一圓三十錢
別珍覆二合入 一圓二十錢
黑塗三合入 一圓四十五錢
荷代送料共 四十五錢
京城太平通り　合資會社 京日代理部　振替京城三〇〇番　電話光化門六三〇番

洋式帳簿
出來合四十餘種
京城本町　シノサキ
カタログ進呈

籾摺作業ノ革命
專賣特許
岩田式 籾剝機
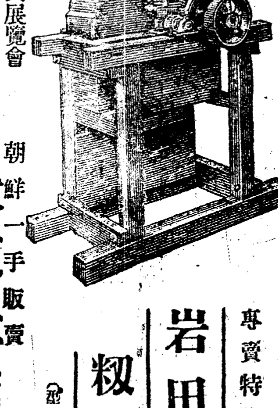

全國優良農具展覽會 金牌受領
朝鮮一手販賣
大東社商業部
京城府義州通二ノ二七　電話本局七二二番
（登録商標）

專賣特許 乾燥機
籾摺機
實用新案 撰穀機
臺灣各洲ニ御創設ノ農業倉庫ニ納入セル弊店製機械及諸裝置ハ何レモ最新式ニシテ最モ優秀ナル成績ヲ示シ臺灣總督府殖產局長喜多孝治閣下ノ感謝狀ヲ拜受スルノ光榮ヲ有ス
●乾燥絶對完全
●優良米ノ製出
●製產米無損傷
●勞費ノ大節減
籾摺工場用高級機械製造
工場內部裝置設計及請負
大阪市西區新町南通四丁目　今藤直治商店

美顔白粉

桃谷化粧品研究所創製

▲舶來品にまさる化粧品を造る桃谷

化粧品研究所では、美顔白粉はじめ總ての品を製造するに方りましては、あらゆる注意を採る事は申すまでもなく、研究所内の化粧研究部で多數の婦人に實驗して、いろ〳〵性質の違つた皮膚にも適する事や、化粧上りの美しさ等を十分に確かめますから、どなたも安心してお使ひ下さいます。